پیام تاریخ، تمدن و فرهنگ مادستان
|ISNN: 2322-4665|

روزنامه همدان پیام

www.HamedanPayam.com

چهارشنبه ● ۲۹ فروردین ماه ۱۳۹۷ ● ۱ شعبان ۱۴۳۹ ● ۱۸ آوریل ۲۰۱۸
سال پانزدهم ● شماره ۳۱۷۲ ● ۱۲ صفحه روزنامه + نیازمندی‌ها ● ۱۰۰۰ تومان

کانال خبری همدان پیام در تلگرام | t.me/hamedanpayam
کانال نیازمندی‌های روزنامه در تلگرام telegram.me/bazarehamedan

ایران

تلگرام اوایل اردیبهشت بسته می‌شود

ص ۴

خبر

برگزاری ۳رویداد ایده پارک در اردیبهشت‌ماه

ص ۲

جامعه

ورود به املاک شهروندان بدون حکم قضایی غیرقانونی است

ص ۵

خبر

خدمات MRI بیمارستان آتیه شبانه روزی می‌شود

ص ۲

بازی‌های بومی و محلی فراموش شده در غبار مدرنیته

ص ۷

افتتاح کنارگذر اسدآباد تا پایان خرداد

مدیرکل شرکت ساخت و توسعه راه‌های منطقه شمال غرب کشور از افتتاح و بهره‌برداری پروژه کنارگذر شهرستان اسدآباد تا پایان خردادماه امسال خبر داد. به گزارش ایسنا، محمدصادق وجدی در جلسه رسیدگی به روند پروژه کنارگذر اسدآباد ، با اعلام این خبر افزود: طرح فوق تا اوایل ترافیک سفرهای تابستانی زیر بار عبور و مرور و تردد قرار خواهد گرفت. وی با بیان اینکه به طول انجامیدن پروژه موجب عدم نفع و زیان سنگین کشور خواهد بود.

ص ۲

عکس: فارس

پرداخت وام ۱۵ میلیونی ازدواج از ابتدای اردیبهشت

ص ۶

یادداشت روز

پرواز از همدان به ایران و جهان را باید باور کرد

به برکت امنیت و لطف زیرساخت‌های مناسب فرودگاهی و تردد هوایی در آسمان کشور عزیزمان ایران و همچنین شهر فرودگاهی همدان، شاید بتوان گفت؛ روزانه صدها هواپیمای مسافربری و حمل‌نقل هوایی متعلق به کشورهای گوناگون از هر سوی آسمان همدان و دیگر شهرهای استان در تردد و رفت‌وآمد هستند و البته که این فعالیت و حیات اجتماعی و اقتصادی برای مردمان استانمان به عادتی چند ساله تبدیل شده است.

ص ۲

فرمانده انتظامی استان در راستای حمایت از کالای ایرانی اعلام کرد

مبارزه با قاچاق اولویت ناجا در سال ۹۷

ص ۲

رئیس برق نهاوند خبر داد:

درخواست سرمایه گذاری برای ایجاد ۴نیروگاه خورشیدی در نهاوند

▪ طللب۱۱میلیاردی از مشترکین

ص ۳

تقدیر و تشکر

جناب آقای محمد ناصر نیکبخت
استاندار محترم همدان

بی شک توسعه شهر گیان با داشتن جاذبه گردشگری تپه باستانی و سراب تفریحی توریستی آن ، با حمایت های جنابعالی تحقق خواهد یافت.
از همین رو از تحقق وعده تخصیص ۴۵۰میلیون تومان اعتبار برای توسعه شهر گیان در سفر بهمن ماه به این دیار نهایت سپاس و قدر دانی داریم.
امید که در سایه الطاف الهی موفق و سربلند باشید

شهرداری و شورای اسلامی شهر گیان

تولید ملی
سال حمایت از کالای ایرانی
روزنامه همدان پیام به عنوان رسانه حامی توسعه و فرهنگ در راستای تحقق شعار سال و کمک به رونق تولید و اشتغال در نظر دارد تسهیلات ویژه‌ای را برای فعالیت‌های فرهنگی و تولیدات استان در بخش‌های دولتی و خصوصی ارائه دهد.
منتظر طرح‌های ویژه ما باشید...
روزنامه اجتماعی، سیاسی، فرهنگی، اقتصادی
www.HamedanPayam.com
روزنامه همدان پیام
پیام تاریخ، تمدن و فرهنگ مادستان

ما تلاش می کنیم تا مهم ترین رویدادهای خبری؛ فن آوری و سلامت را به شما انعکاس می دهیم.
با عضویت در کانال تلگرامی روزنامه همدان پیام خبرهای داغ را زودتر بخوانید
همراه با همدار پیام
مدیریت فضای مجازی همدان پیام از شما دعوت میکند تا خبرها، عکس ها و ویدیوهایتان را به عنوان شهروند خبرنگار با هزاران مخاطب به اشتراک بگذارید
شما می توانید تصاویر و سوژه های خود را از طریق ارتباط با ادمین برای ما ارسال کنید
ارتباط با ادمین:
@HPayamonline
@Hamedanpayam @Hamedanpayam WWW.Hamedanpayam.com
CHANNEL
@hamedanpayam
را در تلگرام جستجو کنید

2411200293970001

پیام تاریخ، تمدن و فرهنگ مادستان
The Message Of Madestan's History & Civilization & Culture
روزنامه همدان پیام
۲
چهارشنبه ● ۲۹ فروردین ماه ۱۳۹۷ ● شماره ۳۱۷۲
خبر
khabar@hamedanpayam.com

خبر

شناسنامه‌دار شدن فعالیت‌های زراعی و باغی

مدیر امور سرمایه‌گذاری سازمان جهادکشاورزی استان همدان با تأکید براینکه حمایت از تولید و اشتغال بخش کشاورزی از برنامه‌های این سازمان در سال ۹۷ است، گفت: حمایت از تولید باید به هرشکل ممکن اتفاق بیفتد و باید از تولیدکنندگان دفاع کنیم. به‌گزارش ایسنا، علی‌اصغر نقی‌ئی در جمع خبرنگاران، اظهار کرد: در بخش کشاورزی استان همدان ۲۱۰۰ واحد صنعتی وجود دارد که علاوه بر حمایت از تولیدکنندگان، حمایت از مصرف‌کنندگان را نیز در برنامه داریم. مدیر امور سرمایه‌گذاری سازمان جهادکشاورزی استان همدان با اشاره به فعالیت ۱۱۵ هزار بهره‌بردار بخش کشاورزی در استان، گفت: به دنبال شناسنامه‌دار کردن فعالیت‌های زراعی و باغی در استان همدان هستیم تا مجوزهای صنفی برای این بخش صادر شود که با این کار علاوه بر اینکه زارعان هویت ملی استانی پیدا می‌کنند، می‌توانند با این مجوزها از منابع اعتباری و منابع بانکی استفاده کنند.

خبر

قاطعانه با واردات کالای قاچاق برخورد شود

فرماندار ملایر بر لزوم برخورد قاطعانه با واردات کالای قاچاق تأکید کرد و گفت: باید حمایت از تولیدکننده داخلی افزایش یابد.

به گزارش فارس عبدالعظیم رضایی در جلسه ماهیانه اتاق اصناف شهرستان ملایر تأکید کرد: همه وظیفه داریم تا در ایجاد همبستگی و اتحاد بین دولت و مردم تلاش کرده تا از گسست در جامعه جلوگیری شود.

وی افزود: هر کس در هر مسئولیتی چه کوچک و چه بزرگ می‌تواند مثمر ثمر باشد و به جامعه و مردم خدمت کند، زمان این مسئولیت‌ها به‌سرعت در حال سپری شدن هستند و نباید طوری رفتار کنیم که حسرت گذشته را بخوریم.

رضایی با اشاره به نقش تاریخی صنوف مختلف بیان داشت: اصناف همیشه بین مردم اعتبار ویژه‌ای داشته و مدافع و همراه مردم بوده و در این زمینه دارای یک نقش تاریخی و کهن هستند.

خبر

خدمات MRI بیمارستان آتیه شبانه روزی می‌شود

خدمات ام ار ای (MRI) در این بیمارستان شبانه روزی می‌شود و بیماران در تمام ساعات شبانه روز می توانند از این خدمات استفاده کنند.

رئیس بیمارستان آتیه همدان بیان اینکه دستگاه MRI جزو بهترین دستگاه‌ها است و محدودیت وزن و حرکت ندارد و کیفیت عکس‌های آن بسیار خوب است افزود: به دنبال افزایش خدمات دستگاه MRI و شبانه روزی شدن آن هستیم. عبادا... فدایی اطهر ادامه داد: در شرایط مطلوب می‌توان روزی ۱۵۰ نفر را در این زمینه پذیرش کرد که با اطلاع رسانی بهتر به این میزان خواهیم رسید.

وی گفت: دستگاه‌های پیشرفته برای کنترل بیماری‌های عفونی در بیمارستان آتیه تامین اجتماعی همدان نیز راه اندازی می شود.

فرمانده انتظامی استان در راستای حمایت از کالای ایرانی اعلام کرد

مبارزه با قاچاق اولویت ناجا در سال ۹۷

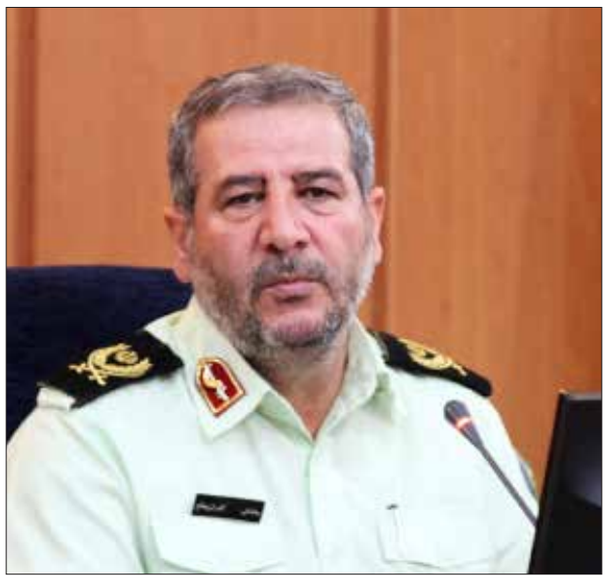

۹ اولویت برای نیروی انتظامی استان همدان در سالجاری پیش‌بینی شده که مهمترین آن تلاش برای تحقق منویات مقام معظم رهبری است به طوریکه یکی از رویکردهای پلیس برای تحقق پیام نوروزی رهبر فرزانه انقلاب، مبارزه با پدیده کالای قاچاق است.

فرمانده انتظامی استان در اولین نشست خبری خود در سال جدید علاوه بر ارائه گزارش عملکرد پلیس در سال گذشته از ۹ اولویت پلیس در سال ۹۷ سخن گفت و مواردی چون مبارزه با کالای قاچاق، مبارزه با جرایم، انضباط اجتماعی در قالب فرهنگ سازی فضای مجازی تعامل بین پلیس و مردم مدیریت افکار عمومی و برقرای امنیت را از جمله این اولویت ها برشمرد.

بیشترین فراوانی جرم در همدان مربوط به سرقت‌های خرد است

فرمانده انتظامی استان در ادامه بیشترین فراوانی جرم در این استان را مربوط یه سرقتهای خرد دانست و گفت: ۶۰ درصد سرقت‌ها توسط معتادان انجام می شود.

کامرانی صالح با بیان اینکه طی یک ماه گذشته بیش از ۵۴ هزار تماس مردمی با پلیس ۱۱۰ به ثبت رسید، گفت: این آمار نسبت به سال گذشته افزایش ۴۹ درصدی داشته و ۲۰ هزار مورد از تماس ها به عملیات منجر شده است.

آمار متوفیان سوانح رانندگی همدان بالا است

بخشعلی کامرانی صالح به بالا بودن آمار متوفیان سوانح رانندگی درون و برون شهری در این استان اشاره کرد و گفت: برای کاهش این آمار نیازمند فرهنگ سازی هستیم.

وی یادآوری کرد که ۴۵۰ تن سال گذشته در سوانح رانندگی این استان جان خود را از دست دادند و ۶ هزار نفر نیز مجروح شدند.

کامرانی صالح ادامه داد: تبعات و آسیب های ناشی از مرگ اعضای خانواده به ویژه سرپرست خانواده در سوانح رانندگی یا معلولیت، بسیار بالا است.

وی برای کاهش این آمار از مردم، رسانه ها و مسئولان دستگاه ها برای رعایت انضباط اجتماعی و ترافیکی استمداد طلبید و از شهروندان خواست تا با رعایت اصول راهنمایی و رانندگی، پلیس را در کاهش این آمار یاری دهند.

فرمانده انتظامی استان همدان اظهار کرد: نوروز امسال با وجود افزایش بیش از ۲۰ درصدی تردد خودروها و ثبت بیش از ۱۰ میلیون تردد اما شاهد کاهش ۲۵ درصدی سوانح رانندگی در این استان بودیم.

کامرانی صالح اضافه کرد: همچنین میزان سوانح فوتی در درون شهر چهار درصد و در جاده ها نیز به این میزان در نوروز ۹۷ کاهش داشته است.

وی بیان کرد: ۵۴ هزار تن در فروردین ماه امسال با سامانه ۱۱۰ مرکز فوریت های پلیسی تماس حاصل کردند که ۲۰ هزار مورد از تماس ها منجر به عملیات شده است.

فرمانده انتظامی استان همدان افزایش ۴۹ درصدی تماس با این سامانه را موید اعتماد مردم به عملکرد پلیس دانست.

فرمانده انتظامی استان همدان گفت: چهار باند سرقت در این مدت زمان متلاشی و ۱۰۰ سارق دستگیر شدند که ۲۰ تن از آنها به صورت حرفه ای فعالیت می کردند.

کامرانی صالح بیان کرد: ۶۰ پرونده قضایی فروردین امسال در حوزه فضای مجازی تشکیل شده که بیشتر پرونده ها در حوزه تخلفات مالی و مزاحمت برای شهروندان است.

وی تاکید کرد: خانواده ها در صورت تهدید قرار گرفتن در حوزه فضای مجازی موضوع را به پلیس اطلاع دهند تا پیش از تبدیل شدن تهدید به آسیب مجرم شناسایی و دستگیر شود.

فرمانده انتظامی استان همدان اضافه کرد: ۱۰۰ میلیارد ریال کالای قاچاق فروردین ماه امسال کشف و ضبط شده است که ۱۴ درصد نسبت به مدت مشابه سال گذشته رشد داشته است.

آموزش و پرورش در رویداد همدان ۲۰۱۸ ورود جدی دارد

این اداره کل در زمینه فرهنگ سازی برای رویداد همدان ۲۰۱۸ به عنوان پایتخت گردشگری کشورهای آسیایی ورود جدی و قوی دارد و برنامه های خود را آغاز کرده است.

مدیرکل آموزش و پرورش استان در بازدید از خبرگزاری جمهوری اسلامی ایرنا مرکز همدان، با بیان اینکه آموزش و پرورش رکن اصلی در زمینه برنامه های فرهنگی است، افزود: این اداره کل در برگزاری جشنواره انیمیشن و پویا نمایی که مقدمه برنامه همدان ۲۰۱۸ است نیز همکاری دارد.

محمد پورداود ادامه داد: آموزش و پرورش علاوه بر فرهنگ سازی، در حوزه اجرایی و عملیاتی شدن برنامه های رویداد ۲۰۱۸ نیز با تمام قدرت عمل می کند و برنامه های مقدماتی خود در این زمینه را از ستاد اسکان نوروزی با تبلیغ در زمینه جاذبه های گردشگری و مفاخر استان همدان آغاز کرده است.

پورداود با بیان اینکه در اجلاس مدیران کل آموزش و پرورش سراسر کشور در سیستان و بلوچستان، ساخت ۱۰۰ کلاس درس توسط ادارات کل در این استان تعهد شد، افزود: همدان قرار است ۲ کلاس درس در مناطق حاشیه ای سیستان و بلوچستان احداث کند.

وی با بیان اینکه حوزه آموزش و پرورش بسیار گسترده است و جای کار بسیاری دارد، افزود: استاندارد سازی سیستم گرمایشی مدارس، نوسازی مدارس و تامین نیروی انسانی، فضا و تجهیزات برای استقرار پایه ۱۲ از اولویت های کاری این اداره کل در سال جاری است.

مدیرکل آموزش و پرورش همدان با بیان اینکه رسانه ها نقش بی بدیلی در توسعه دارند استفاده از ظرفیت رسانه ها را از جمله اولویت های کاری این اداره کل دانست و بر برنامه محوری در این حوزه تاکید کرد.

همایش تقدیر از واحدهای صنعتی و خدماتی برگزیده سبز استان

همایش تقدیر از واحدهای برگزیده صنعتی و خدماتی سبز استان همدان به مناسبت "روز زمین پاک" برگزار می‌شود.

سرپرست اداره کل محیط زیست استان همدان در گفتگو با خبرنگار ما به مناسبت روز زمین پاک گفت: همچنین به مناسبت این هفته برنامه پاکسازی محیط زیست در راستای طرح زمین بی‌زباله با مشارکت مردم انجام می‌شود. عادل عربی با اشاره به دیگر برنامه‌های سازمان حفاظت محیط زیست استان دراین روز افزود: طی قرار دادی که با اداره آموزش و پرورش استان منعقد می‌شود در ۶ مدرسه به انتخاب آموزش و پرورش در ۹ شهرستان، مسابقاتی با موضوعاتی چون پرمصرفی، بد مصرفی و انواع پسماندها در قالب انشاء و نقاشی برگزار می شود که در نهایت به برگزیدگان جوایزی اهدا خواهد شد. وی ادامه داد: به مدارس منتخب آموزش و پرورش کتاب‌هایی با موضوع محیط زیست اهدا می‌شود.

سرپرست اداره کل محیط زیست استان همدان خاطر نشان کرد: طرح بی‌زباله از سوی سازمان حفاظت محیط زیست استان همدان در قالب برگزاری دوره های آموزشی، انجام پاکسازی محیط با مشارکت پرسنل حفاظت محیط زیست استان، مردم همدان وسازمان های مردم‌نهاد، نهادهای بخش خصوصی و دولتی مطرح شده و به اجرا درآمده است.

عربی ادامه داد: با تمرکز بر اصل "از خودمان شروع کنیم" در حال هدایت طرح پسماند هستیم تا با این هدف حساسیت جوامع و مردم را درموضوع پسماند افزایش دهیم.

افتتاح کنارگذر اسدآباد تا پایان خرداد

مدیرکل شرکت ساخت و توسعه راه‌های منطقه شمال غرب کشور از افتتاح و بهره‌برداری پروژه کنارگذر شهرستان اسدآباد تا پایان خردادماه امسال خبر داد.

به گزارش ایسنا، محمدصادق وجدی در جلسه رسیدگی به روند پروژه کنارگذر اسدآباد ، با اعلام این خبر افزود: طرح فوق تا اوایل ترافیک سفرهای تابستانی زیر بار عبور و مرور و تردد قرار خواهد گرفت.

وی با بیان اینکه به طول انجامیدن پروژه موجب نفع نداشتن و زیان سنگین کشور خواهد بود، افزود: بهره‌برداری این پروژه در موعد مقرر نیازمند عزم پیمانکار و همکاری محلی این شهرستان بوده و مطرح کردن هر موضوع در مسیر پروژه موجب بروز مشکلاتی در به تعویق افتادن این طرح می‌شود.

وجدی خاطرنشان کرد: در راستای اجرای پروژه کنارگذر اسدآباد تا کنون اعتباری افزون بر ۲۹ میلیارد تومان هزینه شده و برای تکمیل و اتمام پروژه به اعتباری افزون بر ۱۱ میلیارد تومان نیاز خواهد بود.

وی با اشاره به پروژه ملی ۴۰ میلیارد تومانی کنارگذر اسدآباد گفت: امسال با توجه به کاهش ۴۲ درصدی سر جمع اعتبارات وزارت راه و کاهش سقف اعتبارات وزارتخانه تنها ۲/۵ میلیارد تومان به پروژه کنارگذر این شهرستان برای امسال اختصاص داده شده که پروژه کنارگذر بیستون نیز از این اعتبار دارای سهم خواهد بود.

وجدی تصریح کرد: اعتبار ۲/۵ میلیارد تومانی اختصاص یافته به پروژه کنارگذر اسدآباد در سالجاری برای اتمام و تکمیل پروژه کافی نبوده و به ۴،۵ تا ۵ برابر این میزان، اعتبار نیاز است.

وی با تأکید بر اینکه با تمام تلاش و نهایت پشتکار کنارگذر اسدآباد در موعد مقرر افتتاح و بهره‌برداری خواهد شد، اضافه کرد: افتتاح و بهره‌برداری پروژه کنارگذر اسدآباد و زیرعبور رفتن محور در بازه زمانی وعده داده شده با نهایت سعی و تلاش‌ها به شرط کمک‌های نماینده و فرماندار برای حل تأمین مالی و حل برخی مشکلات محلی موجود خواهد بود.

مدیرکل شرکت ساخت و توسعه راه‌های منطقه شمال غرب کشور افزود: نماینده مردم اسدآباد در مجلس شورای اسلامی قادر خواهد بود در راستای تأمین مابقی اعتبار مالی این پروژه از محل ردیف‌هایی که قانون پیش‌بینی کرده و یا راهکارهایی دیگر نسبت به این امر اقدام لازم را انجام دهد.

گلایه‌مندی صریح فرماندار اسدآباد از پیمانکار و مشاور پروژه کنارگذر

فرماندار شهرستان اسدآباد نیز با اشاره به افتتاح پروژه کنارگذر اسدآباد ظرف ۲ ماه آینده اظهار کرد: این طرح در مجموع به طول ۱۴ کیلومتر در ۲ فاز بوده که فاز کنارگذر به طول ۱۰ کیلومتر دارای ۹۸،۵ درصد پیشرفت فیزیکی و فاز تقاطع‌های راه به طول ۴ کیلومتر دارای ۸۰ درصد پیشرفت فیزیکی است.

حسین افشاری با اشاره به آغاز عملیات اجرایی و کلنگ‌زنی پروژه در سال ۸۹ گفت: پروژه کنارگذر اسدآباد در یک سال و نیم گذشته با وجود کمبود اعتبارات و منابع سرعت عمل بهتری داشته و باید با سعی و تلاش در بازه زمانی وعده داده شده به بهره‌برداری برسد.

وی افزود: وعده‌های ما در رابطه با افتتاح پروژه فوق که توسط رسانه‌ها انعکاس داده خواهد شد، به طور قطع به سمع و نظر مردم می‌رسد و عمل نکردن به قول خود نسبت به این امر موجب آسیب زدن به سرمایه اجتماعی نظام خواهد بود.

یادداشت روز

پرواز از همدان به ایران و جهان را باید باور کرد

» مهدی ناصرنژاد

به برکت امنیت و لطف زیرساخت‌های مناسب فرودگاهی و تردد هوایی در آسمان کشور عزیزمان ایران و همچنین شهر فرودگاهی همدان، شاید بتوان گفت؛ روزانه صدها هواپیمای مسافربری و حمل‌نقل هوایی متعلق به کشورهای گوناگون از هر سوی آسمان همدان و دیگر شهرهای استان در تردد و رفت‌وآمد هستند و البته که این فعالیت و حیات اجتماعی و اقتصادی برای مردمان استانمان به عادتی چند ساله تبدیل شده است. ولیکن در این میان فعالیت فرودگاه همدان برای پذیرش و بدرقه پروازهای داخلی که در روزهای اخیر نیز تشدید شده است، معنا و مفهوم خاصی دارد. این غرّش نشست و برخاست هواپیماهای پرواز تهران، مشهد مقدس و جزیره کیش است که شهروندان همدانی را به هیجان می‌آورد. جدول پروازهای روزانه از فرودگاه همدان برای آگاهی عموم به صورت مرتب در صفحه آخر روزنامه همدان‌پیام منتشر می‌گردد. محتوای این جدول گویای برقراری پروازهای رفت و برگشت به شهرهای تهران در تمام روزها بجز چهارشنبه و جمعه و همچنین پرواز مستقیم همدان به مشهد مقدس در روزهای شنبه و سه‌شنبه و پروازهای مستقیم همدان به جزیره سیاحتی و اقتصادی کیش در روزهای شنبه و سه‌شنبه می‌باشد. تمام این پروازها به صورت رفت و برگشت است و این اقدام صد درصد اقتصادی و رفاهی فرودگاه همدان خدمت بزرگی به مردم قدرشناس همدان و دیگر شهرهای استان است که امر ساده‌ای هم نیست و با تلاش پیگیرانه مسئولان استان همدان بخصوص شخص استاندار و آقای امیر خجسته، نماینده مردم شهرستان‌های همدان و فامنین محقق شده است.

اختصاص هواپیما به فرودگاه‌های شهرستانی برای برقراری پروازهای داخلی و خارجی، مستلزم برنامه‌ریزی‌های بسیار سنگین و دقیق است که با توجه به شرایط روز اقتصادی کشورمان و محدودیت‌های موجود در امر ظرفیت حمل‌ونقل هوایی، دشوار و استثنایی است. بدیهی است هرگونه پرواز داخلی و خارجی برای حمل‌ونقل مسافر و بار در صورتی مقرون به صرفه و منطقی و عقلایی خواهد بود که با ظرفیت کامل یا نزدیک به صد درصد انجام شود و در غیر این صورت زیان‌های سنگینی متوجه سازمان‌های متولی خواهد بود و در میان‌مدت منجر به شکست طرح و برنامه و نهایتاً تعطیلی پروازها خواهد بود. متأسفانه استمرار پروازهای داخلی و خارجی از فرودگاه همدان در طول حدود ۶۰، ۷۰ سال گذشته به دلایل مختلف ممکن نبوده و به دفعات متعدد چنین برنامه‌ریزی‌هایی دچار وقفه شده است. یکی از علت‌های درشت و بارز وقفه در فعالیت دائمی فرودگاه همدان، کمبود مسافر و بار عنوان می‌شود که می‌توان گفت چنین نقیصه‌ای ناشی از فقدان اطلاعات عمومی نسبت به ویژگی‌های اقتصادی مسافرت‌های هوایی است. متأسفانه این باور غلط از قدیم نزد همشهریان همدانی و هم‌استانی‌ها وجود داشته است که مسافرت زمینی از همدان به مراتب مقرون به صرفه‌تر و از نظر زمانی نیز سریع‌تر از مسافرت هوایی اتفاق می‌افتد. در صورتی که با یک حساب و کتاب عالمانه و منطقی در سرجمع اینچنین نیست و برای چنین محاسبه‌ای باید به تمام فاکتورهای مؤثر و پیدا و پنهان توجه کرد و نتیجه‌گیری در آن هم مستلزم یک برنامه‌ریزی طولانی‌مدت و مستمر برای مسافرت‌های هوایی است.

تحقیقات علمی در این خصوص حاکی است زوال عمر و سلامتی جسم و جان در مسافرت‌های زمینی بخصوص استفاده از وسایل نقلیه شخصی به مراتب بیشتر از مسافرت‌های هوایی حادث می‌شود و اثرات چنین زوال تدریجی و کُند بیشتر از استرس‌های زودگذر در مسافرت‌های هوایی است. به اضافه اینکه در چنین تحقیقات، عامل حوادث رانندگی مرگبار که چندین برابر حوادث هوایی است مستقیماً محاسبه نشده است. صرفنظر از تمام ایده‌پردازی‌ها و مطالعات علمی برای قیاس ویژگی‌ها و نقص‌های احتمالی در مسافرت‌های زمینی و هوایی، باید گفت مردم استان همدان که بسیار هم اهل مسافرت و تعمق در گشت‌وگذار هستند، کمتر به مسافرت‌های هوایی از فرودگاه شهر خود عادت دارند که این موضوع نیز صد درصد و مستقیماً ناشی از نبودن برنامه‌ای منظم و شکیبانه برای تداوم و دوام برنامه‌های پروازی در تنها فرودگاه استان بوده و هست. یعنی ضرورت و امکان مسافرت با هواپیما از همین فرودگاه بغل‌دستی هنوز در وجود مردم همدان نهادینه نشده و قطعاً فعالیت منظم و دائمی فرودگاه همدان در یک دوره زمانی میان‌مدت نه‌تنها برای خود مردم استان، بلکه برای استان‌های همجوار نیز عادت می‌شود ودر اذهان می‌نشیند و آهسته و پیوسته، دلبسته و وابسته به آن خواهند شد.

کمبود معلم پرورشی برای دانش‌آموزان استثنایی در همدان

اولین گروه از نهمین دوره مسابقات قرآن وعترت با نیازهای ویژه و دومین دوره مسابقات قرآن وعترت کارکنان آموزش و پرورش برگزار شد.

رئیس اداره آموزش و پرورش استثنایی همدان گفت: در این دوره از مسابقات، ۹۶ دختر و ۱۲۰ پسر با نیازهای ویژه ذهنی، آسیب دیده بینایی چشمی و حرکتی و آسیب دیده شنوایی و جمعا ۳۵ نفر از کارکنان سرتاسر استان همدان به رقابت خواهند پرداخت که روز سه شنبه مسابقات دختران، روز چهارشنبه مسابقات پسران و روز پنج شنبه مسابقات کارکنان آموزش و پرورش برگزار می‌شود. پروین قربانیان هدف از ایجاد مسابقات قرآن و عترت را ایجاد رقابت سالم، ایجاد شور و نشاط و آشنایی و انس بیشتر با ائمه و اهل بیت بیان کرد و گفت: تعدادی از دانش‌آموزان برگزیده با توانمندی‌های بیشتر و ۲ نفر از کارکنان منتخب به مسابقات کشوری در تابستان اعزام می‌شوند.

وی با بیان اینکه در همدان با کمبود معلمان و مربیان پرورشی مواجه هستیم خاطر نشان کرد: دانش‌آموزان استثنایی بیشتر از دانش‌آموزان عادی به مسائل فرهنگی، فوق برنامه و مسابقات که معلمان پرورشی نقش هدایت کننده را دارند، احتیاج دارند.

shenide@hamedanpayam.com

شنیده‌ها

۱. استان ذخیره کافی تخم مرغ برای ماه رمضان ندارد.
گویا با نبود امکانات کافی برای ذخیره ، پیش بینی می شود ماه رمضان استان با کمبود تخم مرغ وافزایش قیمت مواجه شود.
گفته میشود اعمال ممنوعیت واردات تخم مرغ دراین موضوع تاثیر ویژه بگذارد.گفتنی است زمانی همدان جزواستانهای تولیدکننده وصادرکننده این قلم کالا بود.

۲. مطالبات فرهنگیان پیش از هفته معلم پرداخت خواهد شد.گفته می شود بخشی از مطالبات معلمان که وزیر پیش از این وعده پرداخت داده بودقر ار است دراوایل اردیبهشت ماه پرداخت شود.

۳. مدیرکل عزل شده استانداری تبرئه شده است.
گویا پس از ۴ سال گذشت از تشکیل پرونده این مدیر کل از اتهامات وارده تبرئه شده است .
گفته می شود اتهام وی انتشار مطلبی سیاسی در فضای مجازی بوده است.

خبرویژه

دادستان همدان:

دلیل قضایی مانع اجرای حکم اعدام شد

دادستان همدان از به تعویق افتادن اجرای حکم اعدام «بهمن ورمزیار» خبر داد.

کامران حمزه در گفت‌وگویی با ایسنا، درباره توقف اجرای حکم اعدام بهمن ورمزیار که قرار بود صبح دیروز اجرایی شود، اظهار کرد: با توجه به اینکه دو نفر در سرقت طلافروشی دست داشتند، اجرای حکم بهمن ورمزیار و نفر دیگر به علت مورد قضایی، به بعد موکول شد. وی علت توقف اجرای حکم اعدام را فقط مورد قضایی عنوان کرد و هر گونه اخبار منتشره در فضای مجازی در این زمینه را رد کرد و یادآور شد: اینکه گفته می‌شود با دستور مقامات عالی‌رتبه اجرای حکم اعدام بهمن ورمزیار موقتا متوقف شد، چنین چیزی صحت ندارد.

خبر

برگزاری ۳ رویداد ایده پارک در اردیبهشت‌ماه

مدیر امور فناوری پارک علم و فناوری استان همدان از برگزاری سه رویداد ایده پارک در اردیبهشت ماه امسال خبر داد و گفت: برگزاری ایده پارک حوزه گردشگری در حمایت از رویداد همدان ۲۰۱۸ در حال برنامه ریزی است.

مجتبی فرهانچی در گفت‌وگو با فارس در همدان با بیان اینکه سال گذشته ۱۰ رویداد با عنوان ایده پارک در استان همدان برگزار شد، اظهار کرد: از مجموع ۱۰ رویداد برگزار شده چهار رویداد در شهرستان های تویسرکان، نهاوند، رزن، ملایر و همدان با همکاری دانشگاه‌های بوعلی، صنعتی، پیام نور، فنی و حرفه ای، دانشگاه آزاد و اداره کل محیط زیست برگزار شد.

وی افزود: در طول یک سال گذشته ۳۵۶ ایده از یک‌هزار و ۲۵۰ نفر ایده‌پرداز از سراسر استان ارائه شده که در حال حاضر ۲۲ ایده پرداز برتر توانسته‌اند با طرح ایده‌های خود به عنوان واحد فناور برتر در پارک علم و فناوری مستقر شوند.

مدیر امور فناوری پارک علم و فناوری استان همدان با بیان اینکه امسال نیز ایده پارک قرار است فعال عمل کند، گفت: پارک علم و فناوری استان همدان در نظر دارد تا قبل از شروع ماه مبارک رمضان سه رویداد ایده پارک را در اردیبهشت ماه امسال برگزار کند.

ساخت و سازهای غیرمجاز در همدان آزادسازی شد

۴۷۶ مورد ساخت و ساز غیرمجاز در حریم راه‌های این استان جمع‌آوری، آزادسازی و رفع تجاوز شد.

معاون راهداری اداره کل راهداری و حمل و نقل جاده‌ای همدان گفت: : سال گذشته از مجموع ۵۳۱ مورد تجاوز به حریم راه‌ها شامل آغاز ساخت و ساز در حریم راه‌ها، نصب اتاقک‌های موقت فروش محصولات کشاورزی در حاشیه راه‌ها، حفاری‌های غیرمجاز عبور تاسیسات در حریم راه‌ها نسبت به جمع‌آوری، آزادسازی و رفع تجاوز ۴۷۶ مورد اقدام شده و دستور توقف کار بقیه موارد نیز صادر شده است. به گزارش روابط عمومی اداره کل راهداری و حمل و نقل جاده‌ای همدان حمید پرورشی خرم افزود: اداره کل در بحث حفظ و نگهداری حریم راه بسیار جدی عمل کرده و نسبت به ساخت و سازهای غیرمجاز و متجاوز به حریم راه‌ها که موجب بروز حوادث و سوانح جاده‌ای شده‌اند، برخورد شده است.

وی با تاکید بر اینکه ساخت و ساز غیرمجاز در حریم راه‌ها از عوامل ترافیک و ناامنی در جاده‌ها است بیان کرد: ساخت و ساز غیرمجاز در حریم راه‌ها پیامدهای ناگوار ترافیکی و ناامنی شدید را در سطح محورها به دنبال دارد.

پیام تاریخ، تمدن و فرهنگ مادستان
The Message Of Madestan's History & Civilization & Culture
روزنامه همدان پیام
۳
چهارشنبه ● ۲۹ فروردین ماه ۱۳۹۷ ● شماره ۳۱۷۲
مادستان
madestan@hamedanpayam.com

راه‌اندازی مرکز MRI تا پایان سال در اسدآباد

مرکز MRI تا پایان سال در راستای کاهش مشکلات مردم شهرستان در رفت‌وآمد به استان و سهولت استفاده همشهریان راه‌اندازی خواهد شد.
نماینده مردم اسدآباد در مجلس شورای اسلامی با بیان اینکه در تلاش هستیم تا به مرور زمان جایگاه اسدآباد را به عنوان قطب درمانی منطقه تثبیت کنیم، به آغاز عملیات عمرانی احداث فاز جدید بیمارستان امیرالمومنین(ع) از سال آینده اشاره و اظهار کرد: ساخت فاز جدید این بیمارستان در کنار مجتمع فعلی احداث خواهد شد و در راستای احداث فاز جدید، مجتمع فعلی این مرکز تخریب نشده و همچنان به‌عنوان درمانگاه و مرکز آموزشی از آن استفاده خواهیم کرد.
اکبر رنجبرزاده با اشاره به اینکه در سالجاری در تلاش هستیم در راستای احداث و ساخت این مرکز درمانی، ردیف بودجه درنظر گرفته شود، بیان کرد: در صورت تصویب ردیف بودجه برای این مرکز در یک‌فاصله زمانی مناسب پروژه در مرحله اجرا قرار خواهد گرفت.
وی تصریح کرد: سند ملکی این بیمارستان در حال حاضر به نام هلال‌احمر کشور بوده که پیگیر انتقال سند آن هستیم و پس از انجام این اقدامات ساخت فاز جدید بیمارستان امیرالمومنین(ع) از سال آینده آغاز خواهد شد.
عضو هیأت رئیسه مجلس شورای اسلامی در ادامه از جذب ۱۰۰ نیرو در ماه‌جاری برای اشتغال در کارخانه کنستانتره شهرستان خبر داد و افزود: بخش دوم جذب نیروی این مرکز در تابستان انجام خواهد گرفت و با اشتغال این افراد در این کارخانه به‌طور غیرمستقیم برای چند صد نفر دیگر نیز اشتغال ایجاد می‌شود.
رنجبرزاده اضافه کرد: تقویت زیرساخت‌های اقتصادی، مبارزه با آفت بیکاری از اهم برنامه‌های مهم شهرستان در سال جدید است که در این راستا شاهد افتتاح چند کارخانه جدید در اسدآباد خواهیم بود.

خبر

سه طرح آموزشی توسط خیران نهاوند در دست اجرا است

سه طرح آموزشی و فرهنگی با ۳۰ میلیارد ریال اعتبار توسط خیران مدرسه ساز شهرستان نهاوند در دست اجرا است.
مدیر آموزش و پرورش نهاوند در نشست شورای آموزش و پرورش این شهر افزود: این طرح ها شامل واحد آموزشی ۱۶ کلاسه دکتر حمیدی با اعتبار ۲۴ میلیارد ریال که اعتبار آن به طور ۱۰۰ درصد از سوی خیر تامین شده و در حال حاضر بیش از ۸۰ درصد پیشرفت فیزیکی دارد و در هفته دولت بهره برداری می‌شود.
به گزارش ایرنا، علیرضا غلامی ۲ طرح دیگر در حال اجرا را به صورت مشارکتی دولتی عنوان کرد و افزود: واحد آموزشی ۱۲ کلاسه رضا نصرتی با سه میلیارد اعتبار خیری و همچنین مجتمع فرهنگی پای قلعه با سه میلیارد ریال اعتبار خیری از دیگر طرحهایی است که عملیات اجرایی آنها به صورت مشارکتی در حال انجام است و بخشی از اعتبار مورد نیاز آن از محل منابع دولتی تامین می شود.
وی از برگزاری بیستمین جشنواره خیرین مدرسه ساز نهاوند در اوایل اردیبهشت ماه امسال خبر داد و افزود: به منظور جلب مشارکت خیرین مدرسه ساز مراکز بخش های تابعه نهاوند، این جشنواره هفتم اردیبهشت ماه در بخش زرین دشت نهاوند برگزار می شود.
غلامی مشارکت خیران در امر مدرسه سازی نهاوند را در سالیان اخیر خوب توصیف کرد و گفت: در چند سال اخیر با تلاشهای مجمع خیرین مدرسه ساز نهاوند ، مشارکت خیرین در امر مدرسه سازی با روند رو به رشدی برخوردار بوده و تاکنون در خصوص میزان تعهدات پذیرفته شده ، این شهرستان توانسته در چندین سال رتبه برتر استان را کسب کند.
مدیر آموزش و پرورش نهاوند ادامه داد: از ابتدای فعالیت مجمع خیران تاکنون ۱۳ آموزشگاه با بیش از ۱۰۰ کلاس درس به طور صد در صد توسط خیران احداث شده و ۱۲ واحد آموزشی دیگر نیز با اعتبارات خیری دولتی تحویل آموزش و پرورش شده است.
غلامی افزود: وضعیت فیزیکی مدارس این شهرستان با توجه به قدمت بالای ساخت آنها از وضعیت مطلوبی برخوردار نیست لذا امسال هفت واحد آموزشی که وضعیت آنها نگران کننده بود به نوسازی مدارس معرفی شده اند وانتظار می رود با توجه به زلزله خیز بودن نهاوند در زمینه تامین اعتبار در اولویت قرار گیرد.
وی گفت: با توجه به رایزنی مجمع خیران امسال تعهد ساخت یک واحد آموزشی از سوی یکی از خیران خارج از کشور پذیرفته شده که همزمان با برگزاری جشنواره عملیات اجرایی آن آغاز می شود.

مشارکت ۱۵ کارشناس بسیج مهندسی سپاه بهار در طرح مبارزه با سن غلات

۱۵ نفر از کارشناسان بسیج مهندسین کشاورزی سپاه بهار در ۳۰ روستا و در کنار کارشناسان پهنه ها و شبکه مراقبت در طرح مبارزه با سن غلات مشارکت دارند.
به گزارش مهر، مدیر جهاد کشاورزی بهار در نشستی با مدیر کانون بسیج مهندسین کشاورزی بهار از همکاری مشترک جهاد کشاورزی با بسیج مهندسین کشاورزی سپاه ناحیه بهار خبرداد.
هوشنگ کرمی اظهار داشت: طی توافق بعمل آمده برای سومین سال متوالی نیروهای کارشناس بسیج مهندسین با شبکه های مراقبت سن غلات در امر مبارزه با این آفت در مرحله مادر و پوره سن همکاری خواهند داشت.
وی عنوان کرد: در این توافق تعداد ۱۵ نفر از کارشناسان بسیج مهندسین کشاورزی در ۳۰ روستا و در کنار کارشناسان پهنه ها و شبکه مراقبت در مبارزه با سن غلات همکاری و مشارکت دارند.

دستگیری یک سارق و کشف ۸ فقره سرقت در بهار

فرمانده انتظامی شهرستان بهار از دستگیری یک سارق و کشف ۸ فقره سرقت اماکن در این شهرستان خبر داد.
به گزارش مهر، فرمانده انتظامی شهرستان بهار گفت: پلیس آگاهی شهرستان بهار با تلاش و به کارگیری اقدامات و اشراف اطلاعاتی، پس از بررسی جغرافیای زمانی، مکانی و شباهت سرقت های صورت گرفته، موفق به دستگیری سارق اماکن خصوصی و کارگاه های صنعتی شهرستان بهار شد.
بزرگعلی نوری افزود: با انجام شگردهای خاص پلیسی و در بازجویی‌های فنی و تخصصی، سارق دستگیر شده به ۸ فقره سرقت در اماکن خصوصی و کارگاه‌های صنعتی شهرستان اعتراف و با تلاش شبانه‌روزی کارکنان پلیس آگاهی، ۴ نفر از خریداران اموال مسروقه مرتبط با این پرونده‌ها دستگیر شدند.
وی بیان کرد: متهمان با تشکیل پرونده به مرجع قضایی معرفی شدند.
فرمانده انتظامی شهرستان بهار گفت: مردم باید مراقبت‌های لازم را در خصوص پیشگیری از سرقت خودرو و موتور سیکلت، مغازه، اماکن خصوصی، احشام و محتویات خودرو داشته و ضمن مجهز کردن اماکن و وسائل نقلیه خود به تجهیزات ایمنی و بازدارنده از سرقت، در راستای ارتقاء احساس امنیت در جامعه و سلب فرصت ارتکاب جرم از مجرمان نهایت همکاری را با پلیس داشته باشند.

رئیس برق نهاوند خبر داد:

درخواست سرمایه گذاری برای ایجاد ۴نیروگاه خورشیدی در نهاوند

▪ طلب۱۱میلیاردی از مشترکین

نهاوند- معصومه کمالوند- خبرنگار همدان پیام: یکی موضوع که از اولویت های برق نهاوند، ایجاد نیروگاههای خورشیدی برای تامین برق شهرستان است.
تاکنون برای ایجاد ۴ نیروگاه خورشیدی در شهرستان سرمایه گذارانی متقاضی شده اند از جمله نیروگاه خورشیدی روستای عبدالملکی بخش خزل که پروانه احداث آن صادر و طرح اتصال به شبکه هم تهیه شده است و سرمایه گذار برای عقد قرار داد و شروع عملیات اجرایی منتظر واگذاری زمین توسط اداره کل منابع طبیعی استان است.
برای احداث آن ۳۵ تا ۴۰ میلیارد تومان آورده سرمایه گذار است و ۱۰ درصد برق شهرستان از طریق این نیروگاه ۷ مگابایتی تامین خواهد شد که برای ۱۰ تا ۱۲ نیروی، کار دایم ایجاد خواهد شد.

طلب ۱۱میلیاردی از مشترکین

رئیس اداره برق شهرستان نهاوند با اعلام این خبر به خبرنگار ما گفت: اعتبار برق شهرستان در سال ۹۶رقمی معادل ۵میلیارد و ۴۵۰ میلیون تومان بوده است که تاکنون معادل ۹۹و ۶دهم درصد آن تخصیص و جذب شده است و برای تامین روشنایی گلزار های شهدا ۶۰ میلیون تومان برای ۴۶ گلزار شهدا و ۶۹۰ میلیون تومان هم بابت اصلاح و بهینه شبکه برق ۴۵ روستا هزینه شده است.
رضا شیر دره افزود: تا پایان سال گذشته (۹۶)مبلغ ۱۱میلیارد و ۴۰۰ میلیون تومان مشترکین یرق شهرستان به این اداره خدماتی بدهکارند که مشترکین خانگی شهری و روستایی به نسبت سایرین بیشترین رقم این بدهی را به خود اختصاص داده اند.

ضعف فرهنگ پرداخت بهای خدمات مانع کیفی سازی

شیر دره گفت: فرهنگ پرداخت بدهی خدمات همچنان ضعفی برای این موضوع به شمار می رود که همین تعلل و موانع در ارایه خدمات با کیفیت تر و به موقع تاثیرات منفی خواهد داشت.

قطعی برق نداریم

وی تصریح کرد: شرایط آب و هوایی، خطوط روستایی و درختان سطح شهر از جمله دلایل قطعی برق است و در در سال ۹۶ خاموشی ها به نسبت (۹۵) ۴۸درصد کاهش داشته است و از ۴خط فیدر بحران به ۲ خط در سال گذشته کاهش یافته و تلاش این است که در سال جاری این تعداد به صفر برسد تا خاموشی ها به حدقل خود برسد.

مدیریت مصرف برق

به گفته شیر دره، برق نهاوند در بحث ارزیابی رضایت مندی مشترکین از میان پارامترهای مطرح شده در سال گذشته رتبه اول شهرستان را از میان ۴۷ اداره به خود اختصاص داد.
برای مدیریت مصرف ، با به روز رسانی تاسیسات از هدر رفت انرژی جلوگیری می شود استفاده کمتر از نیروی برق در نهایت لامپ های ال ای دی استفاده از آبگرم کن خورشیدی به تناسب فصلی استفاده می شود

۴ساعت پس از مغرب اوج مصرف شهرستان

به گفته رئیس برق نهاوند،پیک(Pic) مصرفی در شهرستان ۴ ساعت پس از اذان مغرب است و این ساعت نشان دهنده مصرف بالا در برق خانگی است که انتظار می رود مشترکین نهایت مدیریت را در مصرف داشته باشند.

بسته های حمایتی برای کشاورزان

وی با بیان اینکه، سال گذشته رتبه نخست مدیریت مصرف برق کشاورزی در استان را داشته ایم، افزود: تا پایان ۹۶ تعداد ۶۴۳ حلقه چاه دارای مجوز در شهرستان برق دار شده است و بر همین اساس با کشاورزان تفاهم نامه بسته شده است که در صورت رعایت کنترل مصرف شامل بسته های حمایتی(بخشودگی و تخفیف) خواهند شد

رشد صنعت شهرستان

رضا شیر دره گفت: در بخش صنعت هم ۴ و یک دهم درصد افزایش مصرف داشته ایم و این نشان دهنده رشد بخش صنعت شهرستان است.

راهکار و برنامه

وی از جمله راه های کاهش مصرف و مدیریت آن درشهرستان را کاهش تلفات ، کنترل پیک، وصول مطالبات مقابله با برق غیر مجاز قطعی ها در شبکه های توزیع عنوان کرد و از شهروندان خواست تا قبل از انجام هر گونه عملیات ساختمانی استعلام مربوطه را اداره برق بگیرند تا حریم شبکه ها در این ساخت و سازها رعایت شود.

تویسرکان با ایجاد "باغ مادری"مرکز تولید نهال گردوی کشور می‌شود

تویسرکان با ایجاد باغ مادری، مرکز تولید نهال گردوی کشور می‌شود تا بهره‌وری حداکثری از گردوی تویسرکان در بخش‌های مختلف محقق شود.
این شهرستان با برخورداری از بیش از پنج هزار و ۵۰۰ هکتار باغ‌های گردو و تولید سالیانه حدود ۱۷ هزار تن از این محصول با مرغوبیت و کیفیتی در مقیاس جهانی، پایتخت گردوی ایران نام گرفته و اکنون می‌خواهد مرکز توزیع نهال گردو در کشور باشد.
فرماندار تویسرکان در این باره گفت: بدون تردید و بر اساس نظرات کارشناسان و اعلام‌های رسمی وزارت جهاد کشاورزی و دیگر مراجع ذیربط، مرغوبترین و با کیفیت‌ترین گردوی ایران زمین در شهرستان تویسرکان تولید می‌شود و این محصول چند منظوره با نام و پیشینه تویسرکان گره خورده است.
به گزارش تسنیم، حبیب مومیوند اظهار داشت: همانگونه که شهرستان تویسرکان پایتخت گردوی ایران نام گرفته باید مرکز توزیع نهال‌های اصلاح شده گردو در سراسر کشور باشد تا بهره‌وری حداکثری از گردوی تویسرکان در بخش‌های مختلف محقق شود.
وی با اشاره به اینکه در سال ۹۶ با حضور معاون امور زراعی وزیر جهاد کشاورزی شاهد کلنگ‌زنی نهالستان باغ مادری گردوی تویسرکان در روستای مراد آباد به مساحت ۱۱ هزار هکتار بودیم تاکید کرد: در نشستی که در روزهای اخیر همراه با نماینده مردم تویسرکان در مجلس شورای اسلامی، مدیر کل جهاد کشاورزی استان همدان و مدیر اداره جهاد کشاورزی تویسرکان با معاون باغبانی وزیر جهاد کشاورزی برگزار شد مقرر شد با دستور معاون وزیر جهاد کشاورزی، ۱۰ هزار اصله نهال گردوی اصلاح شده تا هفته آینده وارد باغ مادری نهالستان گردوی تویسرکان شود.
سرشاخه‌کاری و پیوندزنی درختان گردو
فرماندار تویسرکان ابراز کرد: شهرستان تویسرکان از سال گذشته با تصمیم وزارت جهاد کشاورزی به عنوان شهرستان پایلوت(آزمونه) اصلاح باغ های گردو و سرشاخه‌کاری و پیوند این درختان در کشور برگزیده شده و بر این اساس مقرر شده تا سه هزار هکتار از مجموع پنج هزار و پانصد هکتار باغ های گردوی شهرستان تویسرکان در بازه زمانی پنج ساله اصلاح شوند.
مومیوند تاکید کرد: ثبت نشان جغرافیایی گردوی تویسرکان، آموزش پیوندزنی به جوانان تویسرکانی در زمستان گذشته، اصلاح ژئوتیپ مقاوم گردو در مقابل سرمازدگی و شروع بکار نهالستان گلخانه‌ای و باغ مادری نوین در مراد آباد از مهمترین اقدامات اثر بخش در جهت بهره وری حداکثری از ظرفیت های تولید گردوی مرغوب در شهرستان تویسرکان است که در سال ۹۶ انجام گرفته است.

احیا تعاونی گردو کاران تویسرکان

فرماندار تویسرکان همچنین به تشکیل انجمن گردو و تعاونی گردو کاران شهرستان تویسرکان با برخورداری از اعضا جدید اشاره و تصریح کرد: احیا تعاونی گردو کاران و فعالیت انجمن گردوی شهرستان تویسرکان می‌تواند از اثربخشی بالایی در حوزه بازار فروش و فرآوری محصول گردو برخوردار باشد.
مومیوند گفت: جشنواره گردوی تویسرکان در سال ۹۶ با ایجاد بخش های متنوع، گردشگران و علاقمندان فراوانی را جذب کرد و توانست از اثر گذاری بالایی در حفظ برند گردوی تویسرکان و تغییرات کاربردی و حرکت به سوی باغداری نوین در تویسرکان برخوردار باشد.

اقتصاد بیش از ۷۰ درصد مردم تویسرکان وابسته به گردو

فرماندار تویسرکان کرد: شهرستان تویسرکان به عنوان پایتخت گردوی ایران زمین باید با حرکت به سوی باغداری نوین، فرآوری محصول گردو و ایجاد صنایع جنبی گردو بیشترین بهره‌وری از این محصول استراتژیک را ایجاد کند.
وی تصریح کرد: اکنون اقتصاد بیش از ۷۰ درصد مردم شهرستان تویسرکان به صورت مستقیم و یا غیر مستقیم به گردو پیوند خورده و ایجاد بهره‌وری حداکثری از این محصول می تواند زمینه ساز پویایی اقتصاد شهرستان و ایجاد فرصت های بیشتر شغلی باشد.

ویژگی‌های باغ مادری گردوی تویسرکان

طرح زنجیره تولید نهال گواهی شده گردوی پیوندی استان همدان در روستای مراد آباد تویسرکان شامل احداث باغ مادری در مساحت ۶ هکتار، خزانه تولید نهال گردو به مساحت ۲ هکتار و گلخانه تولید نهال گردوی پیوندی به مساحت ۳ هکتار است.مساحت کل محل اجرای طرح در ۱۱ هکتار است. کل سرمایه‌گذاری طرح بالغ بر ۹۰ میلیارد ریال است .
ارزش کل تولیدات سالیانه پس از رسیدن به حداکثر تولید بالغ بر ۱۳۰ میلیارد ریال است
مزایای این طرح کاهش دوره نونهالی باغات گردو، افزایش چشمگیر کیفیت محصول، یکنواختی محصول تولیدی، کاهش چشمگیر هزینه‌های تولید، افزایش ضریب مکانیزاسیون باغبانی، ایجاد زمینه صادرات محصول و ارز آوری و تأمین نیاز کشور به پیوندک و نهال گردوی پیوندی عنوان شد

خبر

جشنواره خیّرین مدرسه‌ساز کبودراهنگ ۱۹ اردیبهشت برگزار می‌شود

کبودراهنگ- عظیمی‌مجذوب- خبرنگار همدان‌پیام: جشنواره خیّرین مدرسه‌ساز کبودراهنگ ۱۹ اردیبهشت سالجاری برگزار می‌شود.
رئیس آموزش‌وپرورش شهرستان در شورای آموزش‌وپرورش با اعلام این خبر گفت: کمیته‌های تبلیغات و اطلاع‌رسانی، کمیته جذب و مشارکت، آماده‌ازی و اجرا و... تشکیل شده و این جشنواره در ۱۹ اردیبهشت برگزار خواهد شد.
رضا عسگری گفت: سال گذشته (۹۶) بیش از یک میلیارد و ۲۰۰ میلیون تومان از کمک‌های خیرین به این جشنواره اهدا شد که پیش‌بینی می‌شود این میزان در سالجاری افزایش یابد.
عسگری در این جلسه از افزایش میزان رضایتمندی مسافران نوروزی از اسکان در خانه‌های معلم و مدارس و مجتمع‌های آموزش خبر داد و گفت: نوروز امسال بیش از هزار و ۵۰۰ نفر مسافر در مدارس و خانه معلم شهرستان اسکان داشتند که رشد ۶۵ درصدی نسبت به سال گذشته را نشان می‌دهد.
وی با اشاره به عمده فعالیت‌های صورت گرفته این نهاد گفت: برای تجهیز مدارس شهرستان بیش از ۱/۵ میلیارد تومان اعتبار تخصیص یافته است که نسبت به نیاز و جمعیت مدارس تجهیز خواهند شد.
احسان قنبری، فرماندار شهرستان نیز در این جلسه با اشاره به شعار سال و حمایت از کالای ایرانی گفت: پتانسیل دانش‌آموزان و مدارس یکی از بزرگ‌ترین پتانسیل‌های آموزش تشویق و ترغیب استفاده از کالای ایرانی است که می‌توان از آن بیشترین بهره را برد.
همچنین خود آموزش‌وپرورش و سازمان نوسازی مدارس نیز در پیشبرد پروژه‌های عمرانی و فرهنگی نیز استفاده از کالای ایرانی را در اولویت کاری خود قرار دهند.

۱۱ کیلوگرم تریاک در ملایر کشف شد

عوامل پلیس مبارزه با مواد مخدر استان همدان از یک دستگاه خودروی سواری، ۱۱ کیلوگرم موادمخدر از نوع تریاک در ورودی شهر ملایر کشف و ضبط کردند.
به گزارش ایرنا، رئیس پلیس مبارزه با مواد مخدر استان همدان اظهار کرد: پس از دریافت اخبار مردمی مبنی بر انتقال یک محموله مواد مخدر از استان‌های جنوب شرقی به همدان موضوع مورد رسیدگی قرار گرفت.
هادی قزوینه‌ای اضافه کرد: ماموران پلیس مبارزه با مواد مخدر خودروی حامل مواد افیونی را شناسایی کرده و آن را در ورودی شهر ملایر متوقف کردند.
وی بیان کرد: پس از بازرسی خودرو، ۱۱ کیلوگرم تریاک جاسازی شده در صندوق عقب این وسیله نقلیه کشف و یک قاچاقچی دستگیر شد.
رئیس پلیس مبارزه با مواد مخدر استان همدان افزود: میزان کشفیات مواد مخدر از نوع تریاک در یک ماه نخست امسال ۳۶ درصد افزایش داشته است.

دستگیری ۱۵ سارق و متهم در رزن

۳ سارق و ۱۲ متهم در نتیجه اجرای طرح ارتقاء امنیت اجتماعی در شهرستان رزن دستگیر شدند.
به گزارش مهر، فرمانده انتظامی شهرستان رزن گفت: طرح ارتقاء امنیت اجتماعی با هدف دستگیری سارقان، خرده فروشان و توزیع کنندگان مواد مخدر و برخورد با هنجارشکنان، با حضور پلیس های تخصصی در سطح حوزه استحفاظی بخش سردرود این شهرستان اجرا شد.
محمد باقرسلگی افزود: در این طرح ۱۷ دستگاه موتورسیکلت و ۲ دستگاه خودرو متخلف توقیف و یک دستگاه موتورسیکلت سرقتی و یک عدد پلاک سرقتی کشف و ۳ نفر خرده فروش مواد مخدر دستگیر و مقدار ۳ گرم تریاک، ۶۰ سانت هروئین و ۶۰ سانت شیشه کشف شد.
وی بیان کرد: دستگیری ۳ نفر سارق مزارع، باغات و مغازه و ۹ نفر متهم جلبی، ۳ نفر معتاد و همچنین پلمب یک واحد قهوه خانه غیر مجاز از دیگر اقدامات ماموران در اجرای این طرح بود.
فرمانده انتظامی شهرستان رزن گفت: شهروندان در صورت مشاهده هرگونه مورد مشکوک با مرکز فوریت های پلیسی ۱۱۰ تماس بگیرند.

کشف ۳۰۲ راس دام قاچاق در بهار

۳ محموله با ۳۰۲ راس دام غیر بهداشتی و قاچاق در شهرستان بهار کشف شد.
فرمانده انتظامی شهرستان بهار گفت: کارکنان انتظامی شهرستان بهار در پی اجرای طرح های مختلف مبارزه با قاچاق کالا و ارز ۳ محموله احشام فاقد مجوز بهداشتی و قاچاق را متوقف کردند.
به گزارش مهر، بزرگعلی نوری گفت: این محموله حاوی ۳۰۲ راس دام قاچاق به ارزش ۳ میلیارد ریال بود که در محور های مواصلاتی شهرستان بهار کشف شد.
وی افزود: این محموله ها که از مرز های غربی کشور بارگیری و به استان های مرکزی منتقل می شد، با هوشیاری کارکنان انتظامی شهرستان متوقف شد.
نوری در ادامه بیان کرد: در این رابطه، کامیون های حامل احشام و رانندگان آن برای سیر مراحل قانونی به مرجع قضایی معرفی شدند.

پیام تاریخ، تمدن و فرهنگ مادستان
The Message Of Madestan's History & Civilization & Culture
روزنامه همدان پیام
۴
چهارشنبه ● ۲۹ فروردین ماه ۱۳۹۷ ● شماره ۳۱۷۲
ایران و جهان
siasat@hamedanpayam.com

خبر

حوادث سوریه جنگ سرد بین روسیه و آمریکا را کلید زد

حوادث سوریه نشان از بروز و ظهور جنگ سرد بین روسیه و آمریکا دارد هرچند با توجه به حوادث گذشته زمینه این جنگ پیش از این مهیا شده بود.
رئیس کمیسیون امنیت ملی و سیاست خارجی مجلس شورای اسلامی در گفت‌وگو با خانه‌ملت، در خصوص احتمال آغاز جنگ سرد بین آمریکا و روسیه بعد از حمله هوایی آمریکا و متحدانش به سوریه، گفت: جنگ سرد عملا از مدت‌ها پیش بین آمریکا و روسیه شروع شده است، به ویژه بعد از حوادث کریمه و تحریم روس‌ها از سوی آمریکا شاهد چنین وضعیتی در فضای حاکم بر روابط سیاسی دو کشور هستیم. علاءالدین بروجردی افزود: اگر آمریکایی‌ها بخواهند این بازی را ادامه دهند با عکس العمل‌هایی مواجه خواهند شد که قطعا به ضرر خودشان و امنیت منطقه خواهد بود.

برجام

قاچاق مایه تباهی اقتصاد و تولید کشور است

این همه جنس قاچاق، به وفور از ترکیه و چین به کشور وارد می‌شود که باعث رکود تولید، تعطیلی کارخانه‌ها و بیکاری کارگران شده است.
به گزارش فارس، دبیر شورای نگهبان در دیدار کمیسیون قضایی و حقوقی مجلس شورای اسلامی گفت: در موضوع پیگیری امور و مشکلات مردم فقط بحث نمایندگی و وظیفه اداری مطرح نیست و هرکس که می‌تواند گرهی از مشکلات مردم را باز کند باید آن را به عنوان وظیفه شرعی خود قلمداد کند.
آیت‌ا... احمد جنتی افزود: به عنوان نمونه شما باید از معوقات بانکی که متأسفانه یکی از معضلات اقتصادی ما شده است اطلاع داشته باشید و در جهت حل آن اقدام کنید.
وی ادامه داد: مجلس در زمینه استفاده از کالای ایرانی توسط دولت و دستگاههای اجرایی نظارت جدی کند.

مجلس

آمریکا از ابتدا بنای اجرای برجام را نداشت

آمریکایی‌ها برجام را نقض خواهند کرد، چرا که از ابتدا بنای اجرای آن را نداشتند.
سخنگوی کمیسیون امنیت ملی و سیاست خارجی مجلس در گفت‌وگو با فارس گفت: برجام مورد قبول و تأیید جامعه جهانی است و آنها از این توافق‌نامه استقبال کرده‌اند و بر لزوم حفظ آن اصرار دارند.
سید حسین نقوی‌حسینی با بیان اینکه برجام با همه نقاط ضعفش مورد تأیید قرار گرفته شده است، افزود: از دید جمهوری اسلامی ایران این توافق‌نامه قابل مذاکره و تغییر نیست و هیچ پاراگرافی به برجام اضافه نخواهد شد و زیر بار اضافه کردن پیوست یا اعمال تغییرات در این توافق‌نامه نمی‌رویم.
وی بیان کرد: ادامه برجام منوط به حفظ کامل آن بدون تغییرات است و در صورتی که دست‌کاری شود دیگر قابل اجرا نیست.

خبر

سخنگوی وزارت امور خارجه:

بیانیه ضد ایرانی اتحادیه عرب مانع از تعامل مطلوب می‌شود

ادامه رویکردهای ضد ایرانی توسط اتحادیه عرب کاری اشتباه و پیمودن کج راهه‌ای بیش نیست و کشورهای عضو اتحادیه عرب با چنین روندی مسیر همکاری را ناهموار می‌کنند و مانع از تعامل مطلوب می‌شوند.
سخنگوی وزارت امور خارجه در گفت‌وگو با باشگاه خبرنگاران جوان؛ با اشاره به بیانیه ضد ایرانی اتحادیه عرب و تاثیر آن بر نحوه همکاری کشورهای حاشیه خلیج فارس با کشورمان گفت: سعی ما این است که روابطمان با کشورهای همسایه در یک فضای مسالمت آمیز باشد، اگرچه ما در این مسیر صلح آمیز حرکت می‌کنیم و تمایل داریم این روند را در رابطه با همسایگان خود ادامه دهیم، اما طرف مقابل این‌گونه عمل نمی‌کند.
بهرام قاسمی افزود: رفتار اتحادیه عرب و بیانیه ضد ایرانی آن گویای چنین تمایلی نیست و معمولا کشورهایی که نفوذ بیشتر و دشمنی گسترده‌ای با جمهوری اسلامی ایران دارند این نوع بیانیه‌ها را صادر می‌کنند و رفتار سایر اعضا را تحت تاثیر قرار می‌دهند.
وی با بیان اینکه هرگونه موضع‌گیری و بیانیه علیه کشورمان را محکوم می‌کنیم و آن را فاقد اعتبار می‌دانیم، تصریح کرد: زمان، مهمترین مولفه برای سران اتحادیه عرب است تا دوست را از دشمن تشخیص دهند.

تصمیم ترامپ برای خروج از برجام احمقانه است

برجام توافقی موفقیت آمیز است و تصمیم ترامپ برای خروج از این توافق احمقانه است چرا که می تواند زمینه ساز جنگی جدید باشد.
عضو شورای امنیت ملی آمریکا در دوران ریاست جمهوری جرالد فورد، جیمی کارتر و رونالد ریگان که یکی از امضا کنندگان نامه اخیر دیپلمات ها و مقامات پیشین کاخ سفید به ترامپ در حمایت از برجام است، در گفت و گو با ایرنا، افزود: من بدون تردید و با صراحت مخالف جنگی دیگر درخاورمیانه هستم. این قطعا درباره ایران هم مصداق دارد.
«گری سیک» افزود: برای همین این نامه ارسال شد تا بگوییم که نتیجه بیرون رفتن از برجام، جنگ خواهد بود که خیلی ها نمی خواهند به آن سمت برویم.
وی در پاسخ به این سوال که بولتون صریحا خواستار بمباران ایران شده است. آیا این موضع وی به معنای ورود به جنگ با ایران است؟ گفت: من اینطور فکر نمی کنم. من بر این باور هستم که بیشتر اعضای دولت در کاخ سفید چنین رویکردی را بی فایده و بی نتیجه دانسته و با آن مخالف هستند. آنها می دانند که چنین رویکرد جنگ طلبانه ای نخواهد توانست ایران را تغییر دهد.
استاد روابط بین الملل دانشگاه کلمبیا درباره سیاست اتحادیه اروپا در برابر فشارهای ضد برجامی ترامپ هم اظهار کرد دولت های اروپایی بر سر دو راهی دشواری قرار دارند. آنها می خواهند که برجام را حفظ کنند که البته تا حدود زیادی نتیجه تلاش های آنها به ایران بستگی خواهد داشت.

عاملان حمله اخیر به سوریه باید در محاکم قضایی پاسخگو باشند

تجاوز علیه سوریه بدون هرگونه مدرک مستدل و با استناد به منابع جعلی به عنوان جنایت محسوب می شود و مرتکبان آن بایستی در محاکم قضایی پاسخگو باشند.
به گزارش فارس، سفیر و نماینده دائم کشورمان نزد سازمان منع سلاحهای شیمیایی طی سخنانی در پنجاه و هشتمین نشست فوق العاده شورای اجرایی سازمان منع سلاحهای شیمیایی در مورد سوریه از حمله اخیر کشورهای غربی به سوریه با توجیه کاربرد ادعایی سلاح های شیمیایی که توسط این سازمان مورد راستی آزمایی قرار نگرفته، به عنوان یک روز تاریک و غم انگیز در تاریخ سازمان یاد کرد.
علیرضا جهانگیری با محکوم کردن حمله سه کشور غربی به سوریه، آن را حمله ای خودسرانه و یکجانبه علیه حاکمیت ملی و تمامیت ارضی یکی از اعضای سازمان ملل متحد و سازمان منع سلاح های شیمیایی برشمرد.
وی اضافه کرد: این اقدام نظامی باعث تضعیف صلح و امنیت بین المللی شده و بی ثباتی و گسترش افراط گرایی و تروریسم در جهان را به دنبال خواهد داشت.
جهانگیری تاکید کرد: تجاوز علیه سوریه بدون هرگونه مدرک مستدل و با استناد به منابع جعلی به عنوان جنایت محسوب می شود و مرتکبان آن بایستی در محاکم قضایی پاسخگو باشند. رویکرد این کشورها بطور جدی اعتبار سازمان منع سلاحهای شیمیایی را مورد خدشه قرار داده است.

ظریف در اجلاس اکو:

تحریم‌های اقتصادی باعث تقویت ظرفیت‌های داخلی شد

تحریم‌های اقتصادی نه تنها مانع ایران نشد بلکه باعث تقویت ظرفیت‌های داخلی شد و اقتصاد ایران نشان داد که ظرفیت زیادی برای توسعه و رشد دارد.
به گزارش باشگاه خبرنگاران جوان، وزیر امور خارجه کشورمان روزگذشته در سخنانی در بیست و سومین نشست وزرای خارجه سازمان اکو در دوشنبه پایتخت تاجیکستان ضمن قدردانی از دولت و ملت این کشور برای میزبانی این نشست، خطاب به حاضران در این نشست گفت: سرنوشت ما به عنوان اعضای یک منطقه در هم تنیده است و شکست و موفقیت در یک بخش از منطقه بر همه ما تاثیرگذار خواهد بود.
محمدجواد ظریف افزود: همکاری ما نه فقط به خاطر مجاورت جغرافیایی بلکه به دلیل قرابت‌های زیادی است که در بسیاری از زمینه‌ها از جمله تمدنی، فرهنگی، مذهبی و تاریخ مشترک داریم. ما همه در یک شرایط یکسان در مواجهه با چالش‌ها و فرصت‌ها قرار داریم.
وی در بخش دیگری از سخنانش بیان کرد: مداخلات خارجی، تروریسم و افراط گرایی بخش‌هایی از منطقه وسیع ما را نزدیک به دو دهه با بی ثباتی مواجه و افراط‌گرایی خشونت‌آمیز منطقه اکو را با تهدید روبرو کرده است.
رئیس دستگاه دیپلماسی کشورمان اضافه کرد: علی‌رغم شکست سرزمینی داعش و دیگر گروه‌های تروریستی و همچنین نابودی خلافت ادعایی داعش، شبکه‌های گسترش یافته گروه‌های افراطی به خصوص داعش در غرب، جنوب و آسیای مرکزی، بیانگر جدی‌ترین تهدید علیه منطقه اکو است.
ظریف ادامه داد: ما نیازمند همکاری و ایجاد یک استراتژی مشترک منطقه‌ای برای مقابله با گسترش ایدئولوژی نفرت انگیز آن‌ها و قطع منابع مالی آن‌ها هستیم.
وزیر خارجه گفت: دولت ایران همواره آماده همکاری در زمینه طراحی راهبرد جامع مقابله با افراط گرایی و تروریسم متناسب با وضعیت منطقه بوده است.
وی افزود: در همین زمینه، فعالیت مشترک در مقابله با قاچاق مواد مخدر می‌تواند یکی از مهمترین منابع گروه‌های تروریستی افراط گرا را از دستشان خارج کند.
ظریف به دیگر چالش‌هایی که منطقه اکو با آن روبه‌رو است اشاره کرد و این چالش‌ها را شامل تخریب محیط زیست، تغییرات آب و هوایی، خشکسالی، طوفان گرد و غبار و فقر برشمرد که نیازمند توجه هستند و افزود: برای مواجهه با این چالش‌ها، ما به عنوان کشورهای عضو سازمان همکاری اقتصادی اکو باید ظرفیت‌های خود را افزایش دهیم.
وی اکو را یک برنامه کار چندجانبه منحصر به فرد، برای بسیج منابع انسانی به منظور دستیابی به اهداف جمعی و مقابله با فجایع فراملی مشترک خواند.
رئیس دستگاه دیپلماسی بیان کرد: ما می‌توانیم یک منطقه اکوی قدرتمند را مستقر کنیم که هر یک از کشورها عضو اکو از پتانسیل‌ها و منابع متعدد آن بهره‌مند شوند.
به گفته وی اکو نقش مهمی در شناسایی این پتانسیل‌ها و شکل گیری سازوکارهایی برای همکاری منطقه‌ای ایفا کرده است. سازمان اکو در سال‌های اخیر نقش قابل ملاحظه‌ای در جهان ایفا کرده و شریک قابل اعتمادی برای جامعه بین‌الملل بوده است. وزیر خارجه تصریح کرد: در این به هم پیوستگی و بعد از سه دهه از عمر سازمان اکو، این سازمان ظرفیت خود را برای کمک به کشورهای عضو به منظور حرکت به سمت توسعه و همگرایی ثابت کرده است. ظریف افزود: ایران به مزیت‌های همکاری و تعامل منطقه‌ای عمیقا باور دارد و همیشه تعهد کامل خود را نسبت به اهداف سازمان اعلام کرده و به تمامی ابتکارات، برنامه‌ها و توافقات درون سازمان ملحق شده است. ما متعهد به توسعه منطقه قوی و مرفه اکو هستیم و منابع قابل توجهی را در چارچوب کمک‌های توسعه‌ای اختصاص داده و مصمم هستیم تا همکاری‌های جنوب – جنوب را در چارچوب این سازمان گسترش دهیم.
رئیس دستگاه دیپلماسی جمهوری اسلامی ایران ادامه داد: انتخاب استراتژیک ما برای دستیابی به رشد پایدار و متوازن، مشارکت گسترده جهانی از طریق ترتیبات منطقه‌ای و چندجانبه از جمله استفاده از ترانزیت و حمل و نقل از طریق کریدورهای شمال به جنوب و جنوب به غرب است. ما عمیقا بر این باوریم که اقتصاد و امنیت می‌تواند با هم رشد کند و منافع مشترک می‌تواند ما را در عرصه منطقه‌ای و جهانی به هم پیوند داده و امنیت منطقه‌ای و جهانی را تضمین کند.

کلیات طرح اصلاح قانون اجرای سیاست‌های اصل ۴۴ تصویب شد

نمایندگان ملت با کلیات طرح اصلاح قانون اجرای سیاست‌های کلی اصل ۴۴ قانون اساسی موافقت کردند.
به گزارش باشگاه خبرنگاران جوان، نمایندگان در صحن علنی روز گذشته کلیات طرح اصلاح قانون اجرای سیاست‌های کلی اصل ۴۴ قانون اساسی را بررسی و با ۱۳۷ رأی موافق، ۳۸ رأی مخالف و ۳ رأی ممتنع به تصویب رساندند. اما این طرح مخالف و موافقانی هم داشت، نماینده مردم کبودرآهنگ و بهار ضمن ابراز مخالفت با این طرح گفت: اصلاحات اثربخش و تأثیرگذاری برای رفع مشکلات بر سر راه تولید در این طرح نیامده است و تنها به عنوان یک گزارش می‌تواند ارائه شود. محمد علی پورمختار ادامه داد: اکنون دریافت مالیات از واحدهای تولیدی، بحث کارگری، تأمین نشدن سرمایه توسط بانک‌ها بیشترین فشار را به تولید می‌آورد که در این طرح به آن پرداخته نشده است. بر اساس طرح این کمیسیون شورای رقابت مرجع تنظیم گردشگری گذاشته شده که در حقیقت چنین نقشی ندارد. همچنین نماینده مردم سلماس به عنوان موافق این طرح تصریح کرد: با سه دلیل عمده می‌توان گفت که چرا اصل ۴۴ به خوبی اجرا نمی‌شود، ابتدا آنکه دولت رغبتی به اجرا ندارد، بخش خصوصی آمادگی لازم برای ورود به طرح‌های بزرگ را ندارد و در نهایت خلأ قانونی اجازه عملیاتی شدن موارد آن را نمی‌دهد. شهروز برزگر اضافه کرد: یکی از دغدغه‌های بخش خصوصی که می‌خواهد در بخش انرژی سرمایه گذاری کند، بی‌قیمتی است که دولت به قیمت گذاری شورای رقابت هیچ توجهی ندارد و در این طرح این موضوع مورد بررسی قرار گرفته است. این طرح در پی قرائت گزارش نظارتی هفته گذشته کمیسیون ویژه حمایت از تولید ملی و نظارت بر اجرای اصل ۴۴ قانون اساسی ارائه شده است که در آن، به عملکرد ضعیف دولت در اجرای قانون سیاست‌های کلی اصل ۴۴ قانون اساسی و اجرای تنها یک چهارم از احکام این قانون اشاره شده بود.

مداخله آمریکا در سوریه به دلیل استفاده از سلاح شیمیایی نبود

مداخله امریکا در سوریه به دلیل استفاده از سلاح شیمیایی نبود، در زمان صدام حسین هم گفتند که او سلاح کشتار جمعی دارد اما حمله نظامی آنها به این دلیل نبود بلکه شرکت های آمریکایی با کلاهبرداری، به دنبال کنترل نفت بودند.
به گزارش ایرنا، رئیس جمهوری بولیوی که روز دوشنبه برای شرکت در نشست مجمع عمومی سازمان ملل متحد با موضوع حقوق بومیان، سرزمین ها و منابع طبیعی به نیویورک آمده بود، در جمع خبرنگاران در پاسخ به سوالی درباره حمله نظامی یکجانبه و غیرقانونی آمریکا-انگلیس-فرانسه به سوریه گفت: نمی دانم چرا عده ای فقط به جنبه ها نظامی نگاه می کنند.
اوو مورالس افزود: به لیبی نگاه کنید، رسانه های آمریکایی مدام از دیکتاتوری گفتند اما الان لیبی چگونه است؟ آیا هرگز شما آنجا بوده اید؟ آمریکا به لیبی رفت چون نفت داشت. امروز نفت لیبی در دست کیست؟ این را از من نپرسید، از روسای اروپایی بپرسید.
وی با بیان این که متاسفانه آمریکا نه به سازمان ملل و نه به هیچ چیزی احترام نمی گذارد، یادآور شد: نگاه کنید چه تعدادی از مردم بی گناه کشته می شوند؟ من از خودشان می پرسم، سلاح های شیمیایی کجاست؟ چرا آنها نمی گویند؟ چرا آنها را نشان نمی دهند؟ به خاطر این که سلاح شیمیایی در آنجا وجود ندارد.
مورالس یادآور شد: اینها می گویند صلح، اما صلح بدون عدالت امکان پذیر نیست. رئیس جمهوری آمریکا از صلح سخن می گوید اما کشورها را بمباران می کند، چگونه می توان به صلح رسید؟ دموکراسی تنها با مشارکت مردم و گفت و گو بین آن ها به وجود می آید. ما این حمله را محکوم می کنیم و انتظار داریم دیگران هم آن را محکوم کنند.

تعیین ۱۱ مصداق رجل سیاسی توسط شورای نگهبان فرم پیشنهادی دارد

موضوع مصداق های رجل سیاسی باید یکبار برای همیشه تعیین تکلیف شود تا در زمان انتخابات دیگر مشکلی پیش نیاید.
نایب رئیس کمیسیون شوراها و امور داخل کشور در مجلس شورای اسلامی در گفت‌وگو با خانه‌ملت در خصوص ارزیابی شروط مشخص شده از سوی شورای نگهبان برای رجل سیاسی، گفت: باید یادآور شد که در گذشته از شورای نگهبان خواسته بودیم نظرش را اعلام کند تا در لایحه جامع انتخابات موضوع رجل سیاسی تعیین تکلیف شود.
امیرخجسته با اشاره به اینکه مصداق های رجل سیاسی تعیین شده از سوی شورای نگهبان به نوعی پیشنهاد است، گفت: ۱۱ شروطی که شورای نگهبان برای رجل سیاسی تعیین کرده خوب محسوب می شود اما در عین حال نظرات نمایندگان نیز اخذ خواهد شد تا برای تصویب در صحن علنی مجلس ارائه شود.
نماینده مردم همدان و فامنین در مجلس در همین خصوص تصریح کرد: می توان گفت که ۱۱ شرط شورای نگهبان نه کامل است و نه ناقص لذا به نوعی این مهم پیشنهاد شورای نگهبان است که باید پس از اخذ نظرات دیگر به قانون تبدیل شود.
وی افزود: این موضوع در مجلس شورای اسلامی و مرکز پژوهش ها مورد بررسی قرار می گیرد و بر این اساس نظرات شورای نگهبان و نمایندگان را جمع بندی خواهیم کرد.

خبر

دولت معاهده پالرمو را با ترجمه اشتباه به مجلس ارسال کرد

در معاهده پالرمو ترجمه‌ای که دولت به مجلس داده بود غلط بود لذا مجلس هم بر این اساس آن را تصویب کرد.
به گزارش فارس، نماینده مردم محلات در مجلس شورای اسلامی روز گذشته در صحن علنی پارلمان طی اخطاری با اشاره به برخی ترجمه‌های اشتباه در معاهده پالرموگفت: در معاهده پالرمو یعنی کنوانسیون منع کمک به گروه‌های تروریستی ترجمه‌ای که دولت به مجلس داده بود غلط بوده است و مجلس هم بر اساس همین ترجمه اشتباه معاهده پالرمو را به تصویب رساند.
علیرضا سلیمی افزود: کنوانسیون تصویب شده ما به شورای نگهبان رفته و شورا هم نسبت به ترجمه غلط آن ایراداتی گرفته است. باید پالرمو مجدد در مجلس مطرح شود تا مجددا مورد بررسی قرار گیرد البته این را هم بگویم که در برجام نیز ۲-۳ ترجمه غلط وجود داشت لذا این مسئله مهم باید هر چه سریع‌تر رسیدگی شود.

توافق خروج تروریست‌ها از شهر مهم «الضمیر» در قلمون شرقی سوریه

تروریست‌های حاضر در شهر الضمیر واقع در ریف دمشق سوریه با طرف روس به توافق دست یافتند و قرار است کسانی که تمایل به خروج از الضمیر را دارند، از این شهر خارج شوند.
به گزارش فارس، منابع خبری معارض از حصول توافق خروج تروریستهای حاضر در منطقه قلمون شرقی واقع در ریف دمشق سوریه خبر میدهند.
وبگاه معارض «بلدی» اعلام کرد که گروههای معارض حاضر در شهر الضمیر با طرف روس به توافق دست یافتند ولی هنوز منطقه ای که باید این افراد بدان منتقل شوند، مشخص نشده است.
سخنگوی گروه تروریستی موسوم به «احمد العبدو» به این وبگاه خبر داد که این توافق حاصل شده است.و روز سه شنبه نشستی برای تعیین محل انتقال برگزار خواهد شد.
«سعد سیف» اعلام کرد که بر اساس توافق، هر کس تمایل داشته باشد، به وضعیتش رسیدگی خواهد شد و قرار است دفتری برای پلیس نظامی روسیه در داخل شهر ایجاد شود تا مانع از نقض بندهای توافق شود.
روزنامه الوطن سوریه هم اعلام کرد که به محض علنی شدن توافق با تروریستها، برخی از عناصر گروههای تروریستی حاضر در قلمون به مواضع ارتش سوریه در این منطقه حمله کردند که این حملات دفع شد.

ابوترابی: تلگرام اوایل اردیبهشت بسته می‌شود

- فیلترشدن اینستاگرام و واتس‌آپ به مرور زمان

یک عضو هیأت رئیسه فراکسیون ولایی با بیان اینکه تلگرام از اوایل اردیبهشت ماه بسته می‌شود، گفت: اگر پیام‌رسان‌های خارجی همچون اینستاگرام و واتس آپ نیز قوانین کشورمان را نپذیرند به مرور بسته خواهند شد؛ کما اینکه حدود چهار پیام‌رسان خارجی با پذیرش قوانین ایران اعلام آمادگی کرده‌اند.
ابوالفضل ابوترابی در گفت‌وگو با ایسنا، در توضیح جلسه امروز فراکسیون نمایندگان ولایی با حضور فیروزآبادی، دبیر شورای عالی فضای مجازی گفت: در دنیا، فضای مجازی براساس قوانین کشورها اداره می‌شود و حتما باید مجوز بگیرند. بسیاری از کشورها همچون کره جنوبی، مالزی، روسیه، انگلیس و فرانسه با فضای مجازی مخرب برخورد کرده‌اند.
وی با اشاره به احضار مدیر فیس بوک به کنگره آمریکا گفت: دنیا اجازه نمی دهد که فضای مجازی یله و رها باشد. ما نیز طبق تجربه دنیا بر این موضوع تاکید داریم که باید فضای مجازی در کشورمان حساب شده با مجوز و تحت قوانین جمهوری اسلامی باشد.
ابوترابی تاکید کرد: براین اساس اگر پیام رسان‌های داخلی و خارجی حاضر به رعایت قوانین ایران باشند، می توانند فعالیت داشته باشند بر همین اساس حدود چهار پیام رسان خارجی برای فعالیت منطبق با قوانین کشورمان اعلام آمادگی کرده‌اند.
وی یادآور شد: بارها به تلگرام پیشنهاد دادیم که فعالیتش را ذیل قوانین ایران ادامه دهد ولی تلگرام این موضوع را نپذیرفت. اگر در ادامه راه، تلگرام یا بقیه پیام رسانهای خارجی حاضر به پایبندی به قوانین ما باشند می توانند فعالیتشان را ادامه دهند.
ابوترابی اضافه کرد: بر این اساس طبق شنیده‌ها در آینده نزدیک و احتمالا اوایل اردیبهشت تمامی پیام رسان‌های خارجی و در وهله اول تلگرام در صورت نپذیرفتن قوانین کشورمان بسته می شوند.
این عضو کمیسیون حقوقی و قضایی مجلس با تاکید بر این که بنایی بر فیلتر وجود ندارد، اظهار کرد: ما نمی خواهیم پیام رسانی را فیلتر کنیم بلکه شرطمان رعایت قوانین کشورمان است. به همین دلیل برنامه زمان بندی وجود دارد تا بعد از تلگرام سایر پیام رسانها همچون اینستاگرام و واتس آپ در صورت پایبند نبودن به قوانین ایران به مرور زمان بسته شوند.
ابوترابی در عین حال با اشاره به افزایش ظرفیت پیام رسانهای داخلی گفت: از دی ماه تاکنون ظرفیت پیام رسانهای داخلی ۱۰ برابر افزایش پیدا کرده. پنج پیام رسان داخلی یعنی گپ، بله، ایتا، سروش و ویسپی از جمله پیام رسانهای داخلی هستند که با بیشترین ظرفیت در اختیار مردم بوده و می توانند تا مرز ۸۵ میلیون نفر را پوشش دهند. قطعا در آینده نه چندان دور کیفیت آنها با کیفیت پیام رسانهای خارجی همسان می شود.

پیام تاریخ، تمدن و فرهنگ مادستان
The Message Of Madestan's History & Civilization & Culture
روزنامه همدان پیام
۵
چهارشنبه ● ۲۹ فروردین ماه ۱۳۹۷ ● شماره ۳۱۷۲
جامعه
ejtemaei@hamedanpayam.com

هشدارهای اجتماعی را به موقع دریابیم

افزایش زنان معتاد، کودکان معتاد، مصرف مواد صنعتی، طلاق و پدیده سالمندی، هشدارهای اجتماعی هستند که باید بهنگام به آنها توجه کنیم و در برنامه ریزی های خود، آنها را نهادینه کنیم.به گزارش ایرنا، رئیس سازمان بهزیستی کشور گفت: با شتاب تحولات محیطی، تغییر ساختار زندگی و صنعتی شدن، ایران نیز مانند سایر نقاط جهان با رشد آسیب های اجتماعی مواجه شد.

انوشیروان محسنی بندپی افزود: اکنون باید برای مهار و کنترل آسیب های اجتماعی برنامه داشته باشیم.

وی تصریح کرد: اگر تحلیلی در حوزه آسیب‌های اجتماعی داشته باشیم، آمارهای خوبی نداریم و وضعیت خوب نیست.

حجاب مسأله‌ای فرهنگی و اجتماعی است

موضوع عفاف و حجاب مسئله‌ای فرهنگی و اجتماعی است، این موضوع فرهنگی که بخشی از آن به مسائل اعتقادی برمی‌گردد نیاز است که اقدامات مبنایی‌تر و دقیق‌تر و مداوم با در نظر گرفتن جنبه‌های تشویقی همراه با اقناع‌سازی و همکاری و وفاق پیش برود.

به گزارش مهر، عبدالرضا رحمانی‌فضلی وزیر کشور در جلسه شورای اجتماعی کشور بیان کرد: از سوی دیگر انجام وظیفه و تکلیف همراه با اعتقاد و باور و گرایش دل و قلب توسط خود فرد صورت می‌گیرد لذا در گام نخست باید اعتقاد و ایمان داشته باشیم این موضوع را بر اساس تکالیف قانونی و شرعی که داریم پیگیری و ترویج کنیم همچنین با ایجاد مشوق هایی باید انگیزه بیشتری هم در افراد به وجود بیاوریم.

هزینه‌کرد بیمه سلامت بر اساس سقف اعتبارات است

هزینه کرد سازمان بیمه سلامت ایران براساس سقف اعتبارات خواهد بود.

رئیس هیأت مدیره بیمه سلامت گفت: طبق قانون برنامه ششم توسعه، هزینه بیش از اعتبار پیش‌بینی شده به معنای تصرف غیرقانونی در اموال دولتی است.

به گزارش ایرنا،رئیس هیأت مدیره سازمان بیمه سلامت ایران با بیان اینکه امسال ۹ هدف کلی برای سازمان بیمه سلامت در نظر گرفته شده‌است که هر ماه مورد پایش و ارزیابی قرار خواهد گرفت، اظهارکرد: ۴۰ درصد از پرداختی‌های سازمان به مدیران با این نگاه خواهد بود.محمد جواد کبیر، مدیرعامل سابق بیمه سلامت سال گذشته گفته بود: طبق برآوردهای ما هشت میلیون و ۲۰۰ هزار نفر از جمعیتی که تحت پوشش بیمه قرار گرفته‌اند کمتر از یک میلیون و ۲۰۰ هزار تومان درآمد دارند.

نگاه

سهم بانوان در مصوبات مجلس

مجلس دهم با حضور پررنگ نمایندگان زن، همواره در مسیر برآورده شدن مطالبات زنان گام برداشته و توانسته است در مدت دو سال، قوانین حمایتی را در جهت مشارکت و امنیت حضور زنان در جامعه به تصویب برساند.

به گزارش ایرنا، مجلس دهم با رویکرد برجسته‌سازی نقش زن در اجتماع، خانواده و برداشتن موانع رشد آنان، آغاز به کار کرد. مجلس این دوره با بیشترین تعداد نمایندگان زن و فراکسیون زنان توانست مطالبات زنان جامعه را تا اندازه‌ای به منصه ظهور برساند.

مسایلی همانند مشکلات زنان سرپرست خانوار، بیمه زنان خانه‌دار، فارغ‌التحصیلان زن و دسترسی آنان به فرصت‌های برابر شغلی، تابعیت فرزندان مادران ایرانی، بهینه‌سازی وضعیت خروج زنان از کشور، بهداشت و درمان و مرخصی زایمان و پاره‌ای موارد دیگر از جمله نگاه ویژه مجلس دهم به حوزه زنان است؛ مباحثی که در حوزه زنان سیر صعودی داشته و با شیب تندتری پیش می‌رود.

تلاش مجلس دهم در تثبیت مطالبات زنان در برنامه ششم

مجلس دهم با تلاش و هماهنگی نمایندگان تا اندازه زیادی نیازها، ضرورت‌ها و مطالبات حوزه زنان را در برنامه ششم توسعه لحاظ کرد. بنابر مصوبه مجلس شورای‌اسلامی، تمامی دستگاه‌های اجرایی موظف هستند به منظور تحقق اهداف سند چشم انداز بیست ساله و سیاست‌های کلی برنامه ششم و سیاست‌های کلی خانواده مبنی بر «تقویت نهاد خانواده و جایگاه زن در آن و استیفای حقوق شرعی و قانونی زنان در همه عرصه‌ها و توجه ویژه به نقش سازنده آنان» اقدام کنند.

بهره مندی از توانمندی‌ها و ظرفیت‌های زنان در بخش های مختلف سیاسی تا اجتماعی، نسبت به اعمال رویکرد عدالت جنسیتی بر مبنای اصول اسلامی از دیگر الزاماتی است که توجه به آن در سیاست‌ها و برنامه‌ریزی‌های دستگاه‌های اجرایی ضرورت دارد.

بر مبنای برنامه ششم توسعه معاونت معاونت امور زنان و خانواده ریاست جمهوری موظف است ضمن ارزیابی و تطبیق سیاست‌ها، برنامه‌ها و طرح‌های دستگاه‌ها و رصد مستمر ارتقای شاخص‌های وضعیت زنان و خانواده گزارش آن را به طور سالانه به مجلس شورای اسلامی و هیأت وزیران ارایه نماید.

دستورالعمل مجلس به دولت در حوزه زنان

مصوبه مجلس شورای اسلامی دولت را موظف کرده براساس سیاست‌های کلی جمعیت و خانواده و سند جمعیت مصوب شورای عالی انقلاب فرهنگی با همکاری نهادهای ذی‌ربط به منظور تقویت و تحکیم جامعه‌ای خانواده محور اقداماتی به عمل آورد از جمله برای کنترل و کاهش میانگین سن ازدواج به میزان ده درصد نسبت به سال پایه در طول اجرای قانون برنامه، زمینه‌سازی مناسب صورت گیرد. دیگر آنکه از طریق توسعه مشاغل خانگی، بنگاه‌های زود بازده اقتصادی و تعاونی‌های تولیدی روستایی و خانواده محور و افزایش نرخ رشد مستمر فعالیت‌ها در مسیر ارتقای معیشت و اقتصاد خانواده‌ها حمایت‌های لازم انجام شود.

زمینه‌سازی جهت افزایش باروری به حداقل ۲٫۵ فرزند به ازای هر زن در سن باروری، مقابله فعال و هوشمند با جنگ نرم در عرصه خانواده و منع نشر برنامه‌های مخل ارزش‌ها و برنامه سازی، آموزش، پژوهش و تبلیغ توسط تمامی دستگاه‌های ذی‌ربط برای تحکیم خانواده و غیره از دیگر اقدامات مذکور است. همچنین بنابر این مصوبه وزارت تعاون، کار و رفاه اجتماعی مکلف است در راستای سیاست‌های تحکیم خانواده ظرف شش ماه از تاریخ لازم‌الاجرا شدن این قانون بررسی و طرح لازم برای ایجاد بیمه اجتماعی زنان خانه‌دار حداقل دارای سه فرزند را فراهم و جهت تصمیم گیری قانونی ارایه نماید.

علاوه بر وزارت تعاون، سازمان بهزیستی نیز مکلف شده است، در راستای کنترل و کاهش نرخ طلاق به میزان بیست درصد، زمینه‌سازی لازم را از طریق مرکز فوریت‌های اجتماعی و مددکاری و مراکز مشاوره و خدمات روانشناختی به عمل آورد تا برای پیشگیری از اختلاف و بحران‌های خانوادگی و پیشگیری از وقوع طلاق و با کمک نهادهای مردمی خدمات خود را گسترش دهد.

صدا و سیما نیز از دیگر دستگاه‌های است که بر مبنای این مصوبه در برنامه‌های خود مکلف است ترویج ازدواج، ضدارزش بودن طلاق و آسیب‌های اجتماعی آن برای زوج هاو فرزندان، فرهنگ افزایش پایبندی زوج‌ها به خانواده و حفظ حرمت خانواده را به عنوان محورهای اصلی سبک زندگی اسلامی ایرانی مدنظر قرار دهد.

با توجه به اهمیت نقش زنان در کشور به عنوان رکن اساسی خانواده و تعدد چالش‌ها و مسایل و تأثیر آن بر سایر حوزه‌ها در جامعه؛ ضرورت رفع و اعمال اصلاحات قانونی در حوزه زنان و خانواده دوچندان شد؛ موضوعی که بارها در سخنان رهبر معظم انقلاب هم مورد تأکید قرار گرفت.

امروز رژه یگان‌های مشترک ارتش همدان برگزار می‌شود

روزی برای ارتش

عکس: ایسنا

نامگذاری ۲۹ فروردین هرسال به نام روز ارتش از ابتکارات امام خمینی(ره) بود. آن هم در شرایطی که ارتش جمهوری اسلامی با کارشکنی‌های مختلف داخلی و خارجی روبه رو بود.

حالا۳۹ سالی می شود که ارتش جمهوری‌اسلامی ایران یک روز از تقویم رسمی کشور را به نام خود می‌بیند. روزی که برای اولین بار به فاصله حدود ۲ ماه پس از پیروزی انقلاب اسلامی ایران، توسط امام خمینی(ره) به نام ارتش نام‌گذاری شد تا پاسخی مناسب باشد به وفاداری ارتشیان به آرمانهای انقلاب اسلامی. اما چه شد که ۲۹ فروردین به نام ارتش نام‌گذاری شد؟

از ۱۹ بهمن ۵۷ و دیدار همافران نیروی هوایی ارتش با امام خمینی(ره) ارتشی ها با سرعت بیشتری به انقلاب اسلامی پیوستند و پس از پیروزی انقلاب اسلامی، از همان نخستین روز ، کار خود را برای دفاع از انقلاب اسلامی ایران شروع کردند. اولین درگیری و نا آرامی در منطقه ترکمن صحرا و در نزدیک مرزهای شوروی(سابق) توسط گروهکهای چپ و مزدوران استکبار با هدف خودمختاری منطقه آغاز شد که با اعزام یگانی از کارکنان داوطلب نیروی زمینی ارتش سرکوب شد. ارتش به سراغ کنترل ناآرامی‌های سایر مناطق مثل کردستان و آذربایجان غربی رفت.

همزمان جنگ روانی علیه ارتش در داخل و خارج کشور به راه افتاده بود و به دنبال آن بود تا ارتش را یک نیروی ضد مردمی و عامل امپریالیسم معرفی کند که همچنان سرکوب مردم را ادامه می‌داد و بایستی منحل می‌شد و جای خود را با یک ارتش خلقی یا بی‌طبقه توحیدی عوض می‌کرد.

همین جوسازی‌ها سبب شد تا شهید سپهبد ولی‌ا... قرنی نخستین رئیس ستاد مشترک ارتش در نامه‌ای استعفای خود در روزهای اول فروردین ۱۳۵۸ را به امام خمینی (ره) تقدیم کند. شهید قرنی در استعفای خود با شکایت از اقدامات ضد انقلاب و دشمنان خارجی و دخالت‌های بیجا در امور ارتش چنین نوشته بود: «معاون نخست وزیر انقلاب که خود را واضع مقررات و مالک الرقاب می داند بدون آنکه بداند ارتش چه موقعیت و چه امکاناتی دارد و متأسفانه بدون اینکه حتی اینجانب را طرف مشورت قرار دهد هر روز دستوراتی صادر می‌نماید که ارتش بایستی شاهد لطمه‌ای دیگر بر روحیات افسران و افراد خود و افتادن مقداری سلاح و مهمات و مال و منال به دست افراد ناصالح و وابسته به خارجیان باشد و... وزیر دفاع بدون مشورت و نظرخواهی از اینجانب و خارج از وظایف خود می‌رود و از رادیو و تلویزیون و مطبوعات نسنجیده می‌گوید که سربازان فروردین مرخص و بالنتیجه تعداد معدودی که از ارتش با خون دل به سربازخانه ها کشانده بود، نگهداری سربازخانه‌ها را رها کرده و به موطن خود می‌روند و شب هنگام عناصر توده‌ای وابسته به سیاستهای خارجی با کامیونها به سربازخانه‌ها می‌روند و باقیمانده اسلحه و مهمات را بار کرده و به خارج از شهر می‌برند... دولت بدون مشورت با ارتش و آگاه‌ترین مرجع ارزیابی کردستان، نمایندگانی را به آن صفحات می‌فرستند که با ورود آنها و نخستین سخن پراکنی که می‌کنند مردم را به پادگان مهاباد ریخته و غارت می‌کنند و در جلوی همین هیأت فرماندۀ پادگان را گلوله باران می‌کنند.

کمتر از یک ماه بعد، سپهبد قرنی توسط گروهک فرقان ترور شد و به شهادت رسید تا علاوه بر آثار جنگ روانی سنگینی که بطور مستقیم و غیر مستقیم توسط دشمنان خارجی، طیف ضدانقلاب، منافقین، حزب توده و عناصر نا آگاه در ارتش جریان داشت، بی‌انضباطی، سستی و تمکین نکردن از فرماندهان نیز به مشکلات ارتش اضافه شود.

مشکلات فراوان ارتش سبب شد تا فرماندهان وقت ارتش جمهوری اسلامی ایران با درخواست وقت ملاقات از امام خمینی(ره) برای بیرون رفتن از این وضعیت چاره‌اندیشی کنند و از امام (ره) بخواهند ایشان فرماندهی خود بر کل نیروهای مسلح را مجدداً اعلام نمایند. تا با استفاده از این حکم حکومتی قوام و انضباط بر ارتش برگردد. امام خمینی نیز (ره) با صدور پیامی تاریخی در تاریخ ۲۹ فروردین سال ۵۸ خطاب به ملت، سنگ‌بنای روز ارتش را گذاشتند. دربخشی از پیام امام خمینی(ره) آمده بود:

روز چهارشنبه ۲۹ فروردین روز ارتش اعلام می‌شود. ارتش محترم در این روز در شهرستانهای بزرگ با ساز و برگ به رژه بپردازند و پشتیبانی خود را از جمهوری‌اسلامی و ملت بزرگ ایران و حضور خود را برای فداکاری در راه استقلال و حفظ مرزهای کشور اعلام نمایند.

ملت ایران موظفند از ارتش اسلامی استقبال کنند و احترام برادرانه از آنان نمایند. اکنون ارتش در خدمت ملت و اسلام است و ارتش اسلامی است، و ملت شریف لازم است آن را به این سمت رسماً بشناسند و پشتیبانی خود را از آن اعلام نمایند. اکنون مخالفت با ارتش اسلامی که حافظ استقلال و نگهبان مرزهای آن است جایز نیست. ما و شما و ارتش، برادرانه باید برای حفظ و امنیت کشورمان کوشش کنیم و به شرارت اشرار و اختلال مفسدان خاتمه دهیم.

امام خمینی(ره) در بخش‌های دیگر پیام خود نیز مشکلات دیگر پیش‌روی ارتش را نیز مورد توجه قرار دادند تا توطئه‌های داخلی و خارجی علیه ارتش جمهوری اسلامی ایران را نقش بر آب کنند.

از آن تاریخ به بعد هرسال در سالگرد صدور این پیام، روز ارتش در سراسر کشور جشن گرفته می‌شود و ارتش در شهرهای مختلف به رژه و نمایش قدرت می‌پردازد.

لازم به ذکر است، رژه نیروهای مسلح، سرکشی از خانواده شهدا و ایثارگران، برگزاری رقابت‌های ورزشی، دیدار نیروهای مسلح با نماینده ولی فقیه از جمله برنامه‌های روز ارتش در همدان است.

رئیس کمیسیون نظارت، حقوقی و اداری شورای اسلامی شهر همدان تاکید کرد:

ورود به املاک شهروندان بدون حکم قضایی غیرقانونی است

رئیس کمیسیون نظارت، حقوقی و اداری شورای شهر همدان با تاکید بر حفظ حقوق و تکریم جایگاه شهروندان گفت: ورود به املاک شهروندان بدون حکم قضایی تحت هیچ شرایطی مجاز نبوده و غیرقانونی می باشد.

سیدمسعود عسگریان در این باره گفت: حفظ حقوق و تکریم جایگاه شهروندان تحت هر شرایطی اولویت نخست شورای اسلامی شهر و شهرداری همدان است چرا که ما نماینده مردم هستیم و باید مدافع حقوق افراد باشیم و بر اساس آموزه های دینی و اخلاقی هیچ مسولی اجازه ندارد برای اجرای قانون به حریم خصوصی افراد تخطی کند و کرامت افراد را زیر سوال ببرد.

وی در ادامه اظهار کرد: همانطور که اشاره شد حفظ حقوق شهروندان در اولویت می باشد، لذا کارکنان حوزه مدیریت پیشگیری و رفع تخلفات شهری شهرداری در راستای اجرای آراء تخریب صادره از سوی کمیسیون های ماده صد قانون شهرداریها؛ بر اساس قانون و در ابتدای امر ملزم هستند اخطار رای تخریب را با احترام و به صورت کتبی به مالکین املاک فاقد پروانه ساختمانی و یا مغایر با مندرجات پروانه ساختمانی ابلاغ نمایند و در صورتی که مالکین املاک فوق در مهلت مقرر قانونی از اجرای رای تخریب استنکاف نمایند، عوامل این واحد پس از اتمام مهلت قانونی مجاز به تخریب ملک می باشند.

رئیس کمیسیون نظارت، حقوقی و اداری شورای شهر همدان در این خصوص افزود: چنانچه برای انجام عملیات تخریب نیاز به ورود به داخل ملکی که شهروندان در آن سکونت دارند ضروری باشد، بر اساس قانون در ابتدای امر بایستی با اذن و حکم مقام قضایی اجازه ورود به ملک اخذ گردد که در غیر این صورت هر گونه اقدام کارکنان غیر اخلاقی و غیر قانونی می باشد، لذا تمامی مدیران شهرداری در این گونه موارد ملزم به رعایت حقوق شهروندان می باشند و هر گونه تخطی از روال قانونی پیگیری قضایی به دنبال خواهد داشت.

عسگریان در پایان گفت: تمامی خدمات و اجرای موارد قانونی به منظور خدمات رسانی هر چه بهتر به شهروندان انجام می شود و اگر شهروندی در حوزه مدیریت شهری اقدامی خلاف قانون انجام دهد بایستی با احترام و حفظ جایگاه و شخصیت او با وی رفتار قانونی کرد و کوچکترین رفتار و برخوردی خلاف این موضوع به هیچ عنوان مورد تایید اعضای شورای اسلامی شهر و شهرداری همدان نمی باشد.

۷۰۰۰ مرکز درمان اعتیاد در کشور فعالیت می‌کنند

کاهش تعداد معتادان

رئیس کارگروه کاهش تقاضای اعتیاد مجمع تشخیص مصلحت، ایران را دومین کشور دنیا از لحاظ تعداد مراکز درمان اعتیاد خواند و گفت: ۷ هزار مرکز درمانی در کشور وجود دارد و این مراکز توانسته‌اند تعداد معتادان را کاهش دهند.

به گزارش فارس، سعید صفاتیان رئیس کارگروه کاهش تقاضای اعتیاد کمیته مستقل مبارزه با مواد مخدر مجمع تشخیص مصلحت نظام، گفت: رویکرد اجتماعی شدن مبارزه با مواد مخدر برای اولین بار در سال ۱۳۹۲ در زمان انتصاب رحمانی فضلی وزیر کشور و دبیرکل ستاد، از سوی وی مطرح شد. این رویکرد به معنای این بود که جامعه، خانواده، کارگران، معلمان ودانش‌آموزان در مقاطع دبیرستان‌ها و دانشگاه‌ها در مبارزه مشارکت و هر کدام در حوزه‌های مختلف آن اعم از مقابله، پیشگیری، درمان و صیانت فعالیت کنند.

وی با بیان اینکه فعالیت‌های این رویکرد در طی ۵ سال گذشته با موفقیت‌های خوبی همراه بود، افزود: مقایسه سال‌های ۹۷ و ۹۲ نشان می‌دهد که این استراتژی، توانسته در کشور به جایگاه خوبی برسد و دستگاه‌های عضو ستاد نیز توانسته‌اند برنامه‌های متنوع و خوبی را در حوزه‌های مقابله، پیشگیری، حقوقی و درمان تدوین و اجرا کنند.

رئیس کارگروه کاهش تقاضای اعتیاد مجمع تشخیص مصلحت نظام بیان داشت: با توجه به اینکه در قانون برنامه ششم توسعه، به راهبرد اجتماعی شدن مبارزه با مواد مخدر توجه ویژه‌ای شده است، دستگاه‌های ذی‌ربط، بیش از گذشته ملزم و مکلف به اجرای برنامه‌هایی خواهند شد که در راستای اجتماعی شدن مبارزه با مواد مخدر باشد.

صفاتیان گفت: هدف اصلی راهبرد اجتماعی شدن مبارزه با مواد مخدر، این است که در حوزه پیشگیری از اعتیاد و اجرای برنامه‌های آن، با مشارکت همه اقشار جامعه، موفق شویم و از معتاد شدن جوانان در هر رده سنی جلوگیری کنیم.

وی اظهار داشت: از سال گذشته که قانون برنامه ششم توسعه در کشور مصوب شد ، دو موضوع "کاهش ۲۵ درصد اعتیاد" و "مدیریت مصرف" مطرح شد، برنامه‌های ستاد در سال ۹۶ دقیقاً در راستای همین دو موضوع در حرکت هستند و اجرا می‌شوند، یعنی مدیریت مصرف به گونه‌ای برنامه‌ها را طراحی و برنامه‌ریزی می‌کند که ارتباط بین قاچاقچیان و مصرف‌کنندگان را تا جایی که امکان دارد، کمتر کند.

صفاتیان افزود: در قانون برنامه ششم توسعه، اصلاحاتی در قانون مبارزه با مواد مخدر انجام شد که یکی از این اصلاحات، کاهش موارد اعدام بود که مورد استقبال کشورهای بین‌المللی و سازمان ملل قرار گرفت.

وی مجموع برنامه‌های ستاد را در سال‌های گذشته مثبت ارزیابی کرد و تصریح کرد: در ایران، برنامه‌های موفق و کارآمدی در حوزه‌های پیشگیری از اعتیاد و درمان داریم که می‌توانند الگوهای مناسبی برای دیگر کشورها باشند.

نیش و نوش

رسالت: ثروت جامعه باید در دست عموم باشد

پس آقازاده‌ها چی می‌شن؟!!

صنعت: در جستجوی دلارهای غیرنفتی

یعنی همه دلارهاتون افتاده تو نفت

جوان: نمایش مثلث جنایت در شام

شام آخر که می‌گن همینه دیگه!!

رسالت: تکلیف جنگ روی زمین حل می‌شود نه در آسمان

می‌گن یعنی جنگ هوایی ممنوع!!

همدان‌پیام: مدیران استان تأکید کردند: کالای ایرانی استفاده می‌کنیم

می‌گی یعنی ماشینشون پرایدِ

شرق: مرتضوی در دسترس نیست

مشترک مورد نظر از دسترس خارج شده است!!

شهروند: پایان صرافی‌ها

تشریف داشتن!!

اصلاحات: دهن‌کجی شهردار تهران به خبرنگاران

همینو کم داشتیم!!

قدس: تقدیر وزیر جهاد از احیای قنوات

مگه خودشون از خودشون تقدیر کنن!!

قانون: اجرای قانون رضا خانی

کشف حجابش که خیلی وقته داره اجرا می شه

کیهان: موشک‌ها را عربستان داده پس در انتظار موشک باشه

بدون شرح!!

همشهری: گفتگوی ملی پشت میز اقتصاد

اقتصاد هم داره جدیداً نردبان می‌شه!!

پیروزی: صدرنشینی با حماسه هواداران

مگه وزیر جنگه

همدان‌پیام: نان قاچاق نانواها را بیکار کرد

فقط نان چینی کم داشتیم!!

حوادث

گسترش دامنه اعتیاد با مصرف «گل»

یک متخصص اعصاب و روان اظهارکرد: مصرف حشیش معضل اعتیاد در کشور را به نسبت بسیار زیادی گسترش داده است.

گودرز عکاشه روانپزشک و متخصص اعصاب و روان با اشاره به اینکه معضل اعتیاد امروزه محدود به کشور نیست، گفت: بدون شک پنهان کردن و یا تشدید معضل اعتیاد در جامعه همواره به ضرر جامعه تمام خواهد شد، به طوری که پنهان کردن این معضل سبب رشد آن شده و تشدید آن نگرانی‌های بسیار و بی‌دلیل را پدید می‌آورد.

وی همچنین در ادامه اضافه کرد: نگرانی‌های بی مورد و بیش از حد خانواده‌ها در حوزه اعتیاد باعث می‌شود تا خانواده در مواجهه با فرزند خود بسیاری از رفتارهای غلط و اشتباه را به کار گیرد.

این متخصص اعصاب و روان با ارائه آمار اعتیاد دانش آموزان در سال ۱۳۹۰ در کشور، اظهار کرد: بر اساس آمارهای موجود در سال ۱۳۹۰ حدود ۱۳ درصد از دانش آموزان ۱۵ تا ۱۹ سال به سمت مواد مخدر گرایش داشته‌اند. وی با اشاره به بخش‌های مختلف اعتیاد در جوامع مختلف، تصریح کرد: دامنه اعتیاد در زمانه امروز بسیار گسترش پیدا کرده است، به طوری که اعتیاد به اینترنت و تلفن همراه امروزه یکی از راه‌های ورود به مسیر اعتیاد به شمار می‌آید.

عکاشه با اشاره به گسترش برخی از انواع مواد مخدر در کشور، توضیح داد: حشیش امروزه یکی از مهم‌ترین موادی است که معضل اعتیاد در کشور را به نسبت بسیار زیادی گسترش داده است، به طوری که موادی مانند گل و ماریجوانا نیز به همین ترتیب دامنه‌های اعتیاد را افزایش داده است.

وی که در برنامه‌ای رادیویی صحبت می‌کرد، با بیان این که در حال حاضر مواد مخدر در کشور چهره خود را تغییر داده‌است، عنوان کرد: بدون شک مصرف حشیش دروازه‌ای به سوی مواد مخدر است.

این روانپزشک با اشاره به موضوع فرار جوان به داخل خانه، توضیح داد: در بسیاری از مواقع اتفاق می افتد که جوان معتاد به جای فرار به بیرون از خانواده به داخل خانواده فرار می‌کند، به طوری که در داخل خانه و در یک گوشه خود را حبس کرده و با کسی از اعضای خانواده ارتباط برقرار نمی‌کند.

محموله مواد مخدر در همدان کشف شد

مأموران این نیرو در ۲ عملیات جداگانه موفق به کشف محموله هروئین و تریاک شدند.

رئیس پلیس مبارزه با مواد مخدر استان همدان گفت: پس از دریافت خبری مبنی بر توزیع مواد مخدر در سطح گسترده توسط یک قاچاقچی، رسیدگی به این موضوع در دستور کار پلیس قرار گرفت.

هادی قزوینه‌ای در گفت و گو با ایرنا اظهار کرد: منزل این قاچاقچی توسط پلیس مبارزه با مواد مخدر مورد بازرسی قرار گرفت که ماموران در این بازرسی موفق به کشف ۱۸ کیلوگرم تریاک شدند.

رئیس پلیس مبارزه با مواد مخدر استان همدان ادامه داد: ماموران در عملیات دیگری در جریان ایست و بازرسی موفق به کشف محموله ۴۰۰ گرمی هروئین جاسازی شده در یک دستگاه وسیله نقلیه در ورودی شهر بهار شدند.قزوینه‌ای بیان کرد: در عملیات‌های پلیس مبارزه با مواد مخدر ۲ دستگاه خودرو توقیف و ۲ قاچاقچی دستگیر شدند و پس از تشکیل پرونده تحویل مرجع قضایی شدند.

۶/۵ تن انواع مواد مخدر سال گذشته در همدان کشف شد.

پیام تاریخ، تمدن و فرهنگ مادستان
The Message Of Madestan's History & Civilization & Culture
روزنامه همدان پیام
۶
چهارشنبه ● ۲۹ فروردین ماه ۱۳۹۷ ● شماره ۳۱۷۲
اقتصاد
eghtesad@hamedanpayam.com

امسال نرخ ارز فقط ۵ تا ۶ درصد تغییر خواهد داشت

رئیس کل بانک مرکزی با اشاره به تعیین نرخ ارز گفت: این نرخ در طی سال ۵ تا ۶ درصد تغییر خواهد داشت و دامنه تغییر آن بیشتر از اینها نخواهد بود.
به گزارش مهر، ولی‌ا...سیف با اشاره به مسئله مدیریت بازار ارز اظهار داشت: تلاش دولت بر ایجاد آرامش اقتصادی و اطمینان برای فعالان اقتصادی است و یک کمیته دائمی نیز در بانک مرکزی مستقر شده تا مسائل پیش بینی نشده را مدیریت کند.
وی با بیان اینکه در بازار ارز کشور با تعادل روبرو هستیم، تصریح کرد: تنها دو عامل قاچاق و انتقال سرمایه می‌تواند بر بازار ارز تاثیر داشته باشد و غیر از اینها مشکلی نداریم و این مدل جدید بانک مرکزی هم با نرخی که تعریف شده، جوابگو خواهد بود.
رئیس کل بانک مرکزی تاکید کرد: این نرخ در طی سال ۵ تا ۶ درصد تغییر خواهد داشت و دامنه تغییر آن بیشتر از اینها نخواهد بود.
سیف درباره تامین ارز برای مسافران خارج از کشور نیز گفت: برای کسانی که در حال مقدمات سفر اول به خارج هستند کارها در حال انجام است.

چگونگی پرداخت عائله‌مندی و بیمه بازنشستگان کشوری اعلام شد

صندوق بازنشستگی کشوری موظف است نسبت به پرداخت کمک هزینه عائله‌مندی، اولاد و عیدی برای بازنشستگان دستگاه‌های اجرایی اقدام کند.
به گزارش مهر، صندوق بازنشستگی کشوری موظف است نسبت به پرداخت کمک هزینه عائله‌مندی، اولاد و عیدی برای بازنشستگان دستگاه‌های اجرایی که هزینه‌های مذکور توسط سازمان برنامه و بودجه کشور از اعتبارات هزینه‌ای آنها قبلاً کسر شده است، اقدام کند.سهم دستگاه اجرایی برای حق بیمه درمان بازنشستگان کشوری، توسط سازمان بیمه سلامت ایران پرداخت می‌شود.براساس این ماده، سهم بیمه شده بابت حق بیمه درمان پایه ایثارگران بازنشسته صندوق بازنشستگی کشوری، توسط دستگاه اجرایی زمان اشتغال آنان پرداخت می‌شود.
براساس ماده شش ضوابط اجرایی قانون بودجه سال ۱۳۹۷ کل کشور، سایر هزینه‌های مربوط به بازنشستگان از قبیل کمک هزینه ازدواج، کمک هزینه فوت، حق بیمه عمر و حوادث، توسط دستگاه‌های اجرایی ذی‌ربط پرداخت می‌شود.

واکنش مردم به درخواست نانوایان برای افزایش ۵۰ درصدی قیمت نان

توان هزینه بیشتر نداریم

یکی از مخاطبان روزنامه در واکنش به خبر تأکید نانوایان بر گران شدن ۵۰ درصدی نان این بود که «چرا از رئیس اتحادیه نانوایان نپرسیدید که اگر نان را گران کنید مردم از کجا بیاورند پول آن را بدهند؟» وی دغدغه گران شدن کالاهای ضروری و از جمله گران شدن نان را داشت و معتقد بود که کارگران توان پرداخت هزینه‌های فعلی را هم ندارند.
گران شدن یا ارزان شدن قیمت نان تحت هیچ شرایطی بر زندگی پولدارها تأثیر نمی‌گذارد چون اولاً آنها نان کمتری استفاده می‌کنند دوماً افزایش ۵۰ تا ۱۰۰ هزار تومانی هزینه‌ها در ماه برای خرید نان فرقی به حال آنها ندارد.
نان غذایی است که در زندگی خانوارهای متوسط به پایین جایگاه بالایی دارد اگر اقلام خوراکی مانند برنج، گوشت، روغن، میوه، سبزیجات، لبنیات و حتی انواع خدمات و هزینه‌های دیگر گران شود و تورمی در اقتصاد به وجود بیاید به سرعت سبد کالایی خانوارها به سمت بزرگ‌تر شدن حجم خرید نان می‌رود. آنقدر که حداقل در ۷-۶ سال گذشته صف نانوایی‌ها یا بسیار کوچک شده بود و یا در بسیاری موارد وجود نداشت و نانوان‌ها نان‌های پخته شده را روی هم انباشته می‌کردند تا چند ساعت پس از پایان ساعت کاری و پاسی از شب می‌ماندند تا آنها را بفروشند اما گزارش‌های میدانی نشان می‌دهد که اخیراً در نانوایی‌ها صف تشکیل شده و رو به بزرگتر شدن هم می‌رود. این صف‌ها صرفاً به دلیل ضعیف شدن اقتصاد خانوارها است.
مرد حدوداً ۴۵ ساله‌ای که در صف سنگکی برای خرید نان ایستاده بود گفت که ما دو نفر هستیم و هر دو روز ۳ هزار و ۵۰۰ تومان و روزی دو عدد نان می‌خریم که می‌شود ماهی حدود ۶۰ هزار تومان اما اگر قیمت آن ۱۵۰۰ تومان شود هزینه‌اش در ماه حدود ۹۰ هزار تومان می‌شود که فرق قیمت آن ناچیز است اما من که در ماه یک میلیون و ۲۰۰ هزار تومان درآمد دارم و ۹۰۰ هزار تومان هم قسط پرداخت می‌کنم و سال گذشته به خاطر هزینه‌های بالا و درآمد پایین مجبور شدم بسیاری از هزینه‌ها را کاهش بدهم و حتی یک روز هم با همسرم نتوانستم مسافرت بروم حالا باید به اندازه ۳۰ هزار تومان دیگر از هزینه‌ها کم‌کنم و مثلاً خرید برخی از لباس‌هایی که واقعاً در زمان ضرورت می‌خریدیم و نه بیشتر را باید حذف کنم تا بتوانم نان منزل را تهیه کنم.
حمید احمدی هم حدوداً ۵۵ ساله است که می‌گفت: ما خانواده ۴ نفره هستیم و دو عدد سنگک برای صبحانه و دو عدد سنگک برای شام می‌خریم البته گاهی نان‌های دیگر هم می‌خریم. اما در کل بین ۱۰۰ تا ۱۵۰ هزار تومان هزینه نان ما می‌شود البته قبلاً درماه هر دو وعده را برنج می‌خوردیم و فقط برای صبحانه نان می‌خریدیم اما آنقدر هزینه‌ها بالا رفته که مجبور شدیم یک وعده برنج را کنسل کنیم و غذای نانی بخوریم.

از طرفی نانوایان خواستار افزایش قیمت نان در سال ۹۷ هستند و ابوذر گل‌محمدی رئیس اتحادیه نانوایان استان همدان گفته چون چند سال است که قیمت نان ثابت بوده نانوایان با مشکلات مالی زیادی مواجه شده‌اند و اکنون باید ۵۰ درصد قیمت آن گران شود

و درآمد خانواده‌ام ۲ میلیون و ۴۰۰ هزار تومان است در حال حاضر دو فرزندم هم دانشجو هستند و واقعاً برای هزینه‌ها به مشکل خورده‌ایم حالا گرانی‌ها که فقط نان نیست بگوییم اشکالی ندارد از این به بعد به جای ۱۵۰ هزار تومان ۲۰۰ هزار تومان نان می‌خریم قرار است کرایه تاکسی هم بالا برود که فکر می‌کنم هر ماه حداقل ۳۰۰ هزار تومان باریمان اضافه هزینه داشته باشد. اگر اقلام دیگر هم گران شود به همین منوال هزینه ما بالا می‌رود و آخر سال می‌بینیم که فقط می‌توانیم هزینه دانشگاه بچه‌ها را بپردازم و شام و ناهار نان خالی بخورم.
زن جوانی هم که به گفته خودش حساب و کتاب منزل با همسرش است می‌گفت: به هر حال وقتی همه چیز گران می‌شود نان هم باید گران شود اما این وسط مردم هستند که روز به روز اوضاع مالی‌شان بدتر می‌شود.
علی‌رضا مقیمی هم مرد ۷۰ ساله‌ای است که می‌گفت: جند سال است که همه چیز گران شده اما نان گران نشده دلیلش را نمی‌دانم اما به هر حال آنها هم مانند ما کاسب هستند و انتظار دارند که قیمت‌هایشان مانند قیمت اقلام دیگر به روز شود نمی‌شود که بعضی از کالاها سالی چند بار گران شود و نان همان قیمت چند سال پیش بماند.
وی ادامه داد: البته غذای اصلی بسیاری از خانواده‌ها نان است و اگر گران شود ممکن است نتوانند شکم بچه‌هایشان را حتی با نان هم سیر کنند. چون همه می‌دانیم که خیلی‌ها هستند جمعیت خانواده‌هایشان بیشتر از ۶-۵ نفر است و شاید روزی ۳۰ تا لواش یا ۱۰ عدد سنگک می‌خرند که با گران شدن فرق هزینه نان یکباره برایشان بالا می‌رود و مجبورند همان نان را هم از غذایشان حذف یا کم کنند که این در مملکت اسلامی پسندیده نیست.
از طرفی نانوایان خواستار افزایش قیمت نان در سال ۹۷ هستند و ابوذر گل‌محمدی رئیس اتحادیه نانوایان استان همدان گفته چون چند سال است که قیمت نان ثابت بوده نانوایان با مشکلات مالی زیادی مواجه شده‌اند و اکنون باید ۵۰ درصد قیمت آن گران شود.
وی اعلام کرده که کارگر نانوایی روزی ۲۰ هزار تومان دستمزد می‌گیرد که در یک ماه به ۵۲۰ هزار تومان نمی‌تواند زندگی خودش را بچرخاند ضمن اینکه هزینه برق و آب و گاز و بیمه و اجاره و... افزایش یافته و درآمد نانوایان کفاف چرخاندن نانوایی را نمی‌دهند و تعدادی از آنها تعطیل شده‌اند. از طرفی هم مردم معتقدند چند سال است که مجدداً نان به غذای اصلی خانواده‌های متوسط به پایین تبدیل شده و با وضعیت پرداختی حقوق‌ها و مقدار افزایش با گران کردن و مشکلات مضاعفی مواجه می‌شوند.

پرداخت وام ۱۵ میلیونی ازدواج از ابتدای اردیبهشت

سرپرست اداره اعتبارات بانک مرکزی پیش بینی کرد کار پرداخت تسهیلات ۱۵ میلیون تومانی ازدواج از اواخر فروردین و اوایل اردیبهشت آغاز شود.
شهرزاد دانشمندی، با اشاره به ابلاغیه این بانک به بانک های عامل در ۱۴ فروردین گفت: پیش‌بینی می‌شود با ابلاغیه این بند قانونی لایحه بودجه سال ۹۷ مدیران عامل بانک ها به شعب بانک های عامل کار پرداخت تسهیلات ۱۵ میلیون تومانی ازدواج از اواخر فروردین و اوایل اردیبهشت آغاز شود.
به گزارش تسنیم وی درباره تاخیر در اعطای این وام به مهر گفت: هفته گذشته که ابلاغیه آن به بانک های عامل ارسال شد تا به زیرمجموعه برسد و از آن پس به سرپرستی ها و شعب استانی ابلاغ و منابع آن تامین شود زمان بر است که به نظر می رسد اجرای آن در کوتاهترین زمان آغاز شود.
دانشمندی در این باره که چه کسانی مشمول دریافت وام ۱۵ میلیونی هستند گفت: متقاضیانی که در موعد مقرر در سامانه ازدواج ثبت نام کرده ، پرونده تشکیل داده و در نوبت دریافت قرار گرفته اند اما تسهیلات دریافت نکرده اند مشمول دریافت هستند.
وی درباره تضامین دریافت کنندگان وام ۱۵ میلیونی نیز گفت: قطعا از درخواست کنندگان این وام تضامین بیشتری دریافت خواهد شد؛ چرا که طبق مصوبات شورای پول و اعتبار تسهیلات تا سقف ۱۰ میلیون تومان تنها به یک ضامن نیاز دارد؛ اما وام های بیشتر از آن به تشخیص بانک های عامل باید با تضامین کافی در اختیار متقاضیان مشمول قرار گیرد.
دانشمندی درباره عملکرد نظام بانکی در پرداخت اینگونه تسهیلات نیز گفت: در سال ۹۶ با افزایش مبلغ تسهیلات به ۱۰ میلیون تومان، یک میلیون و ۱۵۷ هزار نفر از این نوع تسهیلات قرض الحسنه برخوردار شدند که مجموع وجوه پرداختی به این تعداد، یک میلیون و ۲۲۱ هزار و ۵۲۶ میلیارد ریال است که از نظر تعداد دریافت کنندگان ۱۴.۶ درصد و به لحاظ مجموع مبلغ پرداختی ، ۲۴ درصد نسبت به سال پیش از آن رشد داشت.
وی تصریح کرد: با توجه به اینکه مبلغ وام ازدواج امسال ۵۰ درصد نسبت به سال ۹۶ رشد دارد و سایر تکالیف قرض الحسنه ای هم طبق بودجه برای نظام بانکی دیده شده ، تلاش می شود میزان پرداختی تسهیلات قرض الحسنه ازدواج در سال جاری دست کم با پارسال یکسان باشد.

فعالیت ۳ نانوایی کانکسی در همدان

رئیس اداره نظارت و بازرسی سازمان صنعت، معدن و تجارت استان همدان با بیان اینکه فقط ۳ نانوایی کانکسی در همدان وجود دارد، گفت: ایجاد نانوایی کانکسی در برنامه اصلی سازمان نیست و هدف ایجاد نانوایی‌های ثابت است.
علیرضا شجاعی اظهار کرد: نانوایی‌ها با توجه به شرایطی که دارند، نمی‌توانند سیار باشند و در شهر همدان نیز فقط ۳ مورد نانوایی کانکسی وجود دارد.
وی با بیان اینکه نانوایی‌های کانکسی در مناطقی که فاقد نانوایی هستند جانمایی شده است، به ایسنا گفت: در حال حاضر ۳ نانوایی کانکسی در مناطق متخصصین، استادان واقع در پشت مسجد قبا و پارک مردم تعبیه شده و فعالیت دارند.
وی با تأکید بر کنترل پراکنش نانوایی در سطح شهر، ادامه داد: در مسکن‌های مهر و برخی از مجتمع‌های مسکونی درخواست‌هایی مبنی بر ایجاد نانوایی کانکسی داشته‌ایم به طوریکه درحال حاضر مسکن مهر گلستان متقاضی ایجاد نانوایی کانکسی هستند.
شجاعی خاطرنشان کرد: ۳ نانوایی کانکسی موجود در همدان دولتی بوده و نانوایی کانکسی غیردولتی در این شهر نداریم.

نکته

برای ثروتمند بودن چه قدر باید پول داشت؟

درآمد ۶۰ هزار دلاری در سال در مناطق کمتر توسعه یافته درآمدی خوب است اما همین درآمد در نقاط توسعه یافته ممکن است چندان قابل توجه نباشد. به گزارش ایسنا، این رده‌بندی بدین معنا نیست که کشورهای معرفی شده ثروت بیشتری از سایر کشورها در اختیار دارند بلکه بدان معناست که افراد مقیم آن درآمد متوسط بیشتری از سایر کشورها دارند.
کشورهای با درآمد سرانه بالا در جهان عبارتند از:
۱-قطر: قطر ثروتمندترین کشور جهان از نظر ثروت سرانه است و متوسط حقوق سالانه در این کشور متکی به درآمدهای نفت و گاز، ۱۲۴ هزار و ۹۳۰ دلار است. برای آن که در ثروتمندترین کشور جهان فردی ثروتمند محسوب شوید، باید در سال درآمد خیره کننده ۳۷۴ هزار و ۷۹۰ دلار داشته باشید.
۲- لوکزامبورگ: یکی از خاص‌ترین کشورهای جهان با جمعیتی با تحصیلات عالی لوکزامبورگ است که میانگین حقوق آن برای جمعیت کمتر از یک میلیونی این کشور ۱۰۹ هزار و ۱۹۰ دلار است.
۳- سنگاپور: این واقعیت که سنگاپور یکی از پرجمعیت ترین بنادر جهان است باعث شده است میانگین درآمد ساکنان آن ۹۰ هزار و ۵۳۰ دلار در سال باشد. برای آن که در این کشور فردی ثروتمند تلقی شوید حقوق سالانه ۲۷۱ هزار و ۵۹۰ دلاری نیاز است.
۴- برونئی: متوسط درآمد در این کشور سرشار از منابع گازی ۷۶ هزار و ۷۴۰ دلار در سال است و برای این که در این کشور فردی ثروتمند باشید باید درآمدی معادل ۲۳۰ هزار و ۲۲۰ دلار داشته باشید.
۵- ایرلند: نرخ بالای تحصیلات و قوانین مناسب مالیاتی که مقادیر زیادی از سرمایه گذاری های خارجی را جذب کرده، باعث شده است متوسط درآمد سالانه افراد در این کشور ۷۲ هزار و ۶۳۰ دلار باشد و شهروند ثروتمند محسوب شدن در این کشور نیازمند داشتن درآمد بالای ۲۱۷ هزار و ۸۹۰ دلار در سال است.
۶- نروژ: به دلیل رشد اقتصادی بالای ناشی از روابط خوب با تمام نقاط جهان، درآمد متوسط نروژی ها ۷۰ هزار و ۵۹۰ دلار است. کسانی که در این کشور سالانه حدودا ۲۱۱ هزار و ۷۷۰ دلار درآمد دارند افرادی ثروتمند تلقی می شوند.
۷- کویت: هنگامی که قیمت های نفت به انفجار رسید مردم این کشور از درآمدهای نفتی بهره زیادی بردند. متوسط درآمد در این کشور ۶۹ هزار و ۶۷۰ دلار است و اشخاص ثروتمند بالای ۲۰۹ هزار و ۱۰ دلار در سال درآمد دارند.
۸- امارات: هرچند که اقتصاد امارات تا حد زیادی به درآمدهای نفتی متکی است اما پس از کاهش قیمت نفت، کسب و کارهای دیگر نیز به چرخه اقتصادی این کشور وارد شده اند. متوسط درآمد سرانه این کشور ۶۸ هزار و ۲۵۰ دلار است و برای ثروتمند بودن باید درآمدی ۲۰۴ هزار و ۷۵۰ دلاری داشت. هر چند که سردمداران نفتی این کشور درآمدی بسیار بیشتر از این میزان دارند.
۹- سوئیس: اقتصاد سوئیس مبتنی بر سیاست های بسیار پیشرفته ای است که به آن اجازه داد به فاصله اندکی از رکود سال ۲۰۰۸ بهبود یابد. متوسط درآمد ۶۱ هزار و ۳۶۰ دلاری سوئیسی ها بدان معناست که افراد با درآمد بالای ۱۸۴ هزار و ۸۰ دلاری در سال در طبقه ثروتمندان قرار می گیرند.
۱۰- هنگ کنگ: به دلیل مزایای مالیاتی که هنگ‌کنگ برای هزاران شرکت فراهم کرده است، این کشور به یکی از قطب‌های برتر کسب و کار جهان تبدیل شده است. متوسط حقوق هنگ‌کنگی‌ها ۶۱ هزار و ۲۰ دلار در سال است و برای آن که در این کشور فردی ثروتمند محسوب شوید نیاز به داشتن درآمد ۱۸۳ هزار و ۶۰ دلاری در سال است.

مدیر حفظ نباتات جهاد کشاورزی استان همدان خبر داد

مبارزه علیه سن در ۳۲ هزار هکتار از اراضی گندم و جو همدان

مدیر حفظ نباتات جهاد کشاورزی استان همدان گفت: از هشتم فروردین تا پایان روز ۲۵ این ماه، در ۳۲ هزار و ۴۶۳ هکتار از اراضی گندم و جو استان مبارزه با آفت سن مادر انجام شده است.
شهرام پیشه‌ور با بیان اینکه مبارزه با آفت سن مادر از تاریخ هشتم فروردین ماه سال‌جاری در استان همدان آغاز شده است، اظهار کرد: تا پایان روز ۲۵ فروردین ماه در سطح ۳۲ هزار و ۴۶۳ هکتار از اراضی گندم و جو استان مبارزه با آفت سن مادر انجام شده است.
وی با بیان اینکه در استان همدان در سطح ۲۱ هزار و ۲۱۰ هکتار از اراضی گندم مبارزه علیه سن غلات صورت گرفته است، به فارس گفت: همچنین در سطح ۱۱ هزار و ۲۵۳ هکتار از اراضی جو آبی و دیم مبارزه با سن مادر انجام شده است.
مدیر حفظ نباتات جهاد کشاورزی استان همدان با بیان اینکه در شهرستان همدان در ۳ هزار و ۹۸۰ هکتار از اراضی گندم و جو مبارزه علیه سن مادر انجام شده است، بیان کرد: از ۳ هزار و ۹۸۰ هکتار ۳ هزار و ۱۸۰ هکتار مربوط به ارازیر زیر کشت گندم و ۸۰۰ هکتار مربوط به اراضی زیر کشت جو است.

اشتغال

مدیرکل تعاون، کار و رفاه اجتماعی همدان:

در سال ۹۶شاهد رشد ۱۱۸ درصدی تشکیل تعاونی در استان بوده ایم

مدیرکل تعاون، کار و رفاه اجتماعی استان همدان با اشاره به اینکه برنامه بخش تعاون استان در سال ۹۶ گفت که تشکیل ۱۰۷ شرکت تعاونی در استان همدان بوده است، اما ۱۲۶ شرکت تعاونی در حوزه‌های مختلف در استان تشکیل شد.
به گزارش روابط عمومی اداره کل تعاون کار ورفاه اجتماعی استان همدان، احمد توصیفیان در همایش حمایت از کالای ایرانی شرکت‌های تعاونی استان همدان که با حضور تعدادی از مسئولان و فعالان بخش تعاون برگزار شد، بیان کرد در سال ۱۳۹۶ تعداد ۱۲۶شرکت تعاونی با ۱۰۴۵ نفر عضو و سرمایه ۲۸۵۰۷۵۰ هزار ریال در سطح استان به ثبت رسیده که نسبت به برنامه (۱۰۷ تعاونی) شاهد رشد ۱۱۸ درصدی بوده‌ایم.
مدیر کل تعاون افزود: بر اساس مجوزهای صادر شده راه‌اندازی این شرکت‌های تعاونی در مجموع ۱۴۳۴ نفر فرصت جدید شغلی در بخش تعاون ایجاد شده است.
توصیفیان ادامه داد: از این تعداد تعاونی ثبت شده، ۶۴ تعاونی در قالب روستا تعاون بوده که به منظور ایجاد بستر مناسب برای فعالیت های اقتصادی در روستاهای استان و متعاقب آن، توسعه روستایی بوده است که در این زمینه نیز با توجه به برنامه های اعلامی ۱۲۳ درصد رشد داشته‌ایم.
احمد توصیفیان با اشاره به رشد ۲۰۷ در صدی نظارت بر شرکتهای تعاونی گفت: نظارت بر شرکت‌های تعاونی شامل نظارت مالی و عمومی بر تعاونی‌ها بوده که در سال ۹۶، جمعا تعداد ۱۲۰۳بازدید مالی و نظارت عمومی از تعاونی‌های فعال تولیدی، خدماتی و توزیعی توسط کارشناسان اداره کل انجام پذیرفته است.
وی با اشاره به بحث نظارت بر برگزاری مجامع عمومی شرکت‌های تعاونی گفت: در سال ۹۶، جمعا تعداد ۴۹۵ نظارت بر مجامع در تعاونی های فعال تولیدی، خدماتی و توزیعی توسط کارشناسان این اداره کل با رصد ۱۳۰ درصدی انجام پذیرفته است.
توصیفیان گفت: در بحث انجام طرح های تحقیقاتی در حوزه تعاون شاهد رشد ۲۰۰ در صدی بوده ایم و شورای پژوهشی اداره کل تعاون، کار ورفاه اجتماعی با توجه به برنامه اعلامی ۲ طرح تحقیقاتی در سال پس از بررسی وضعیت اجرای طرح های پژوهشی سال ۹۵، تعیین موضوعات و اولویت‌های پژوهشی سال ۹۶، ارزیابی پیشنهادات واصله،۴ طرح جهت اجرا و تخصیص بودجه برای آنها انتخاب کرده است. مدیر کل تعاون،کار ورفاه اجتماعی استان در پایان به صادرات در بخش تعاون پرداخت و گفت: در زمینه صادرات تعاونی‌ها نیز ما رویکرد افزایشی داشته‌ایم و با ۳۷۴۲۲ هزار دلار صادرات توانسته‌ایم رشد ۱۰۳ در صدی نسبت به برنامه های اعلامی از طرف وزارت متبوع داشته باشیم.

اخبار کوتاه

پرداخت یارانه برای واردات محصولات اساسی کشاورزی

ایسنا: علی‌اکبر مهرفرد، معاون وزیر جهاد کشاورزی اعلام کرد که با توجه به سیاستگذاری جدید ارزی در راستای تامین دلار ۴۲۰۰ تومانی و پرداخت مابه‌التفاوت برای واردات کالاهای اساسی مشمول ارز مبادله‌ای، با گرانفروشان متخلف برخورد می‌شود.

باران تاثیری در خاموشی تابستان ندارد

تابناک: محمودرضا حقی‌فام، معاون هماهنگی توزیع شرکت مادر - تخصصی توانیر گفت: بارندگی‌هایی که در چند روز اخیر شاهد آن بودیم تاثیر چندانی بر سفره‌های آبی و ذخیره سدهای کشور نداشته و قطعا این میزان بارش تاثیری در خاموشی‌های تابستان نخواهد داشت.

آغازپراخت پول گندمکاران ازدوروزآینده

مهر: عبدالمهدی بخشنده، معاون وزیرجهاد کشاورزی با بیان اینکه پرداخت پول گندمکاران طی یک تا دو روز آینده آغاز می‌شود، گفت: براساس تصویب شورای اقتصاد هر کیلوگرم گندم مانند سال گذشته با نرخ ۱۳۰۰ تومان خریداری می‌شود.

هیچ کس درصدد حذف صرافی ها از اقتصاد ایران نیست

خبرآنلاین: ولی‌ا... سیف، رئیس کل بانک مرکزی در دیدار با اعضای هیأت مدیره کانون صرافان ایران با تاکید بر نقش مهم صرافی ها در اقتصاد کشور گفت: قصد حذف و تعطیلی صرافی ها را نداریم.

واردات ۳۹۰ میلیون دلار گوشت قرمز در ۸ماهه۹۶

مهر: محمدرضا اسکندری، وزیر اسبق کشاورزی با بیان اینکه در هشت ماه سال گذشته ۳۹۰ میلیون دلار گوشت قرمز وارد کشور شد، گفت: ایران از بزرگترین واردکنندگان گوشت است در حالی که رتبه چهارم جمعیت دام سبک دنیا را دارد.

پیام تاریخ، تمدن و فرهنگ مادستان
The Message Of Madestan's History & Civilization & Culture
روزنامه همدان پیام
۷
چهارشنبه ● ۲۹ فروردین ماه ۱۳۹۷ ● شماره ۳۱۷۲
ورزشی
varzesh@hamedanpayam.com

مدال آوران و قهرمانان همدان تجلیل می‌شوند

مراسم تجلیل از مدال‌آوران و قهرمانان همدان اردیبهشت‌ماه برگزار می‌شود.
به گزارش مهر، مدیرکل ورزش و جوانان استان همدان با اشاره به برگزاری مراسم تجلیل از مدال‌آوران و قهرمانان همدان اظهار داشت: پنجشنبه ۶ اردیبهشت‌ماه از مراسم تجلیل از مدال آوران و قهرمانان همدان در سالن تالار فجر برگزار خواهد شد.
رسول منعم افزود: استاندار همدان و سایر مسئولان استانی در این مراسم حضور خواهند داشت.
وی همچنین بابیان اینکه ۲۵۵ باشگاه ورزشی مجوز دار در استان‌همدان فعالیت می‌کنند، گفت: ۲۲ باشگاه در شهرستان نهاوند، ۴۲ باشگاه در شهرستان ملایر، ۱۳ باشگاه در تویسرکان، ۹ باشگاه در بهار، ۹ باشگاه در کبودرآهنگ، ۱۴ باشگاه در رزن، ۵ باشگاه در فامنین و ۱۱ باشگاه در اسدآباد در حال فعالیت هستند.
مدیرکل ورزش و جوانان استان‌همدان عنوان کرد: شهرستان همدان با فعالیت ۱۳۰ باشگاه مجوز دار بیشترین آمار را به خود اختصاص داده است
منعم با اشاره به روند تأسیس باشگاه ورزشی بیان کرد: متقاضیان تأسیس باشگاه‌های ورزشی می‌توانند با مراجعه به اداره ورزش و جوانان استان و شهرستان‌های تابعه و تکمیل پرونده و با ارائه مدارک لازم نسبت به راه‌اندازی و تأسیس یک باشگاه ورزشی اقدام کنند.
وی عنوان کرد: حداقل فضای لازم برای تأسیس باشگاه ۱۵۰ مترمربع است.

بازی‌های بومی و محلی فراموش شده در غبار مدرنیته

احیای بازی های بومی و محلی در شرایط کنونی یک نیاز به شمار می رود زیرا شمار زیادی از ورزش هایی که هم اکنون در کشور ما در حال برگزاری است ورزش های غیر وطنی و وارداتی محسوب شده که ریشه در فرهنگ کشورهای دیگر دارند.
آنچه بازی های بومی و محلی را از مسابقات غیر ایرانی و وارداتی متمایز کرده قابلیت اجرای آن برای تمام نسل و اقشار جامعه است. این بازی ها که همخوانی فراوانی با فرهنگ و آداب و رسوم حاکم بر جامعه دارند را می توان با کمترین هزینه ممکن و در فضاهای باز انجام داد. همچنین بازی های بومی و محلی برخلاف بازی های غیر ایرانی هر کدام نمادی از زندگی جمعی در جامعه به شمار می روند.
اما چرا بازی ها بومی و محلی باید احیا شوند؟ چرا با وجود پیشرفت تکنولوژی و رشته های نوین ورزشی، زنده کردن بازی بومی و محلی یک اصل اجتناب ناپذیر است؟ در پاسخ به این پرسش ها باید گفت سبک جدید زندگی و غلبه تفکر فردگرایی و منافع فردی بر نمودهای زندگی اجتماعی موجب ایجاد مشکلات فراوانی در زمینه های مختلف شده است. این مشکلات در سطح خرد جامعه به گسترش بیماری های روانی مانند افسردگی و در سطح کلان نیز موجب از هم پاشیدگی انسجام اجتماعی خواهند شد.
به گزارش ایرنا، حال با بررسی فلسفه و چگونگی شکل گیری بازی های بومی و محلی به این نتیجه خواهیم رسید که این بازی ها تنها یک مسابقه برای کسب نتیجه برد و باخت نیست بلکه نمودهایی از همیاری و همکاری هستند که اقوام مختلف ایرانی برای سده های متوالی آن را حفظ کرده اند.
همچنین در اهمیت بازی های بومی و محلی باید گفت این بازی ها بر خلاف مسابقه های سنتی برخی از کشورها، بیشتر کارکرد آموزنده دارند. مقایسه بازی های سنتی کشور ایران با بازی سنتی کشوری مانند اسپانیا، حکایت از آن دارد که بازی های بومی و محلی کشور در حالی برگزار می شود که کمترین آسیب متوجه انسان یا برخی حیوانات نخواهد شد.
این در حالی است که «گاوبازی» یکی از بازی های بومی کشور اسپانیا، نماد خشونت علیه حیوانات شناخته می شود. در این نمایش، یک گاو وحشی در دام مردان پیاده یا سوار بر اسب افتاده و توسط آن‌ها به بازی گرفته شده و در نهایت کشته می‌شود. اما با وجود آسیب های فیزیکی که این بازی برای انسان یا حیوان حاضر در صحنه مسابقه دارد مسئولان اسپانیا با تبلیغات فراوان توانسته سالانه ده ها هزار گردشگر را برای تماشای این مسابقه به کشور خود بکشانند.
همچنین برخی از کارشناسان مدعی اند که در شرایط کنونی امکان احیای این بازی ها وجود ندارد.
در پاسخ به ادعایی این افراد باید گفت ایران به عنوان کشوری در حال توسعه در شرایط کنونی در حال گذر از سنت به مدرنیته است که تلفیقی بودن فرهنگ این دو سبک از زندگی، ویژگی بارز این دوران به شمار می رود.
به عبارتی در این دوران، هم نمودهایی از زندگی جمع گرایی و باورهای پیش از غلبه مدرنیته بر سنت وجود دارد و هم می توان نمودهای زندگی فردی و مدرن را مشاهده کرد. لذا این دوران که تلفیقی از سبک های مختلف زندگی است می تواند یک فرصت به شمار رود. استفاده از این فرصت می تواند قوانین و شکل بازی های بومی و محلی را از مدفون شدن در زیر غبار مدرنیته نجات دهد.
لازمه احیا و برگزاری بازی های بومی و محلی توجه ویژه به فلسفه این بازی ها و برنامه ریزی مدون برای برگزاری آن است. چنانچه رسانه های کشور در این زمینه بتوانند در فصل های مختلف سال به معرفی بازی های بومی و محلی بپردازند، بدون شک برنامه برگزاری این بازی ها در کوتاه مدت رواج پیدا خواهد کرد و در آینده هر منطقه را با بازی خاص محلی آن خواهند شناخت.
در پایان و براساس آنچه گفته شد هر چند در شرایط کنونی چشم پوشی از بازی های غیر ایرانی دیگر امکان پذیر نیست اما برای تزریق هیجان به جامعه و فراهم کردن حضور تمام اقشار و نسل ها در ورزشگاه، باید تقویت ورزش هایی در دستور کار قرار گیرد که زاییده فرهنگ و تمدن ایرانی و اسلامی باشند.

پیشخوان

۱
بازیکنان ایرانی در فهرست برترین‌های آسیا

کارشناسان فورفورتو بخش دوم معرفی برترین بازیکنان فوتبال آسیا را اعلام کردند.
به گزارش ایسنا، مجله معتبر فورفورتو، مطابق گذشته این بار نیز اقدام به معرفی ۵۰ بازیکن برتر قاره آسیا کرده است.
کاوه رضایی با زدن ۱۲ گل در لیگ بلژیک در رده سوم جدول گلزنان این لیگ قرار گرفته است. کاملا معقولانه است که او را یکی از بهترین‌های فوتبال ایران در این مقطع بدانیم.
کریم انصاری‌فرد در ۲۱ بازی توانست ۱۴ گل به ثمر برساند و ۴ پاس گل نیز فراهم کند تا خیلی از کارشناسان اعلام کنند کریم در بهترین روزهای خود قرار دارد. او همچنین امیدوار است بتواند در کنار مهدی طارمی و سردار آزمون در تیم با استعداد ایران در جام جهانی قرار داشته باشد.

۲
پیشکسوت استقلال در تجلیل از پایتختی‌ها

پیشکسوت استقلال به مراسم مربوط به سریال پایتخت دعوت شد.
به گزارش ایسنا، یکی از شخصیت‌های محبوب این سریال بهتاش فریبا با بازی بهرام افشاری بود. تشابه اسم این کاراکتر با یکی از پیشکسوتان قدیمی فوتبال ایران باعث یک دلخوری کوچک شد که در نهایت محسن تنابنده از این پیشکسوت استقلال و فوتبال ایران عذرخواهی کرد.
با این‌حال عوامل سریال پایتخت قرار است در مراسمی حاضر شوند که از عملکردشان تقدیر شود و در این مراسم بهتاش فریبا واقعی هم دعوت شده تا به نوعی بابت سوتفاهم ایجاد شده از او دلجویی شود.

۳
۵۸ روز تا جام جهانی ۲۰۱۸ روسیه
بلیت ۱۱ هزار پوندی

بازار بلیت فروشی کمتر از ۲ ماه مانده به مسابقات جام جهانی ۲۰۱۸ روسیه داغ است. به گزارش فارس، یک سایت بریتانیایی از بازار سیاه بلیت فروشی مسابقات جام جهانی ۲۰۱۸ روسیه خبر داد و از فیفا خواست تا جلوی این دلالی و تخلف را بگیرد. بنا به گزارش این سایت بلیت بازی تیم ملی انگلیس با تونس در جام جهانی به قیمت ۱۱ هزار ۳۳۷ پوند رسیده است و این در حالی است که بنا به اعلام سایت رسمی فیفا گران ترین بلیت قرار بود بیشتر از ۴۳۰ دلار نباشد.

۴
البسه تیم های ملی

فدارسیون فوتبال فراخوانی جهت تامین البسه تیم های ملی (غیر از بزرگسالان) صادر کرد.
به گزارش فارس، فدراسیون فوتبال در نظر دارد برای تامین البسه ورزشی مورد نیاز کلیه تیم های ملی فوتسال، فوتبال ساحلی و فوتبال (به غیر از تیم ملی بزرگسالان) در رده آقایان و بانوان از بین شرکت‌های تولیدی البسه ورزشی توانمند داخلی یک شرکت را انتخاب کند. لذا از شرکت های تولیدی البسه ورزشی دعوت شده تا پیشنهادات خود را به صورت کتبی به فدراسیون فوتبال واقع در خیابان سئول جنوبی، کوچه دوازده متری سوم، حداکثر تا تاریخ ۱۵ اردیبهشت ۹۷ به دبیرخانه تحویل بدهند.

خبر

رئیس هیأت نجات‌غریق و غواصی استان:
کلاس‌های آمادگی و بازآموزی ناجیان غریق همدان برگزار می‌شود

رئیس هیأت نجات‌غریق و غواصی استان همدان از برگزاری کلاس‌های آمادگی و بازآموزی ناجیان غریق در همدان خبر داد.
به گزارش روابط عمومی اداره کل ورزش و جوانان استان ، سیروس سوریان با اشاره به برگزاری کلاس‌های آمادگی و بازآموزی ناجیان غریق همدان اظهار داشت: هرساله در ابتدای سال کلاس‌های آمادگی و بازآموزی ناجیان غریق برای دارندگان کارت نجات‌غریق درجه‌یک و ۲ آقایان و بانوان در استخر الوند همدان برگزار می‌شود.
وی افزود: کلاس بازآموزی و آمادگی نجات غریق بانوان در تاریخ ۲۹ و ۳۰ فروردین ماه و کلاس آمادگی آقایان ۶و۷اردیبهشت ماه در استخر الوند همدان برگزار خواهد شد همچنین ناجیان غریق در این کلاس‌ها اصول و فنونی که یاد گرفته‌اند را دوباره مرور خواهند کرد کمااینکه تغییرات جدیدی که در علم پزشکی و کمک‌های اولیه صورت گرفته به ناجیان غریق آموزش داده خواهد شد.
رئیس هیأت نجات‌غریق و غواصی استان‌همدان بابیان اینکه بدون گذراندن این دوره ناجیان غریق حق فعالیت نخواهند داشت، گفت: بعد از سپری کردن کلاس‌های آمادگی و بازآموزی ناجیان غریق پروانه کار یک‌ساله دریافت خواهند کرد.
سوریان عنوان کرد: دارنده این گواهینامه تا یک سال مجاز به کار کردن و فعالیت خواهد بود.
وی با اشاره به آموزش و سازمان‌دهی ناجیان غریق در همدان بیان کرد: در بحث آموزش و سازمان‌دهی ناجیان غریق در همدان، عملکرد هیأت غواصی و نجات‌غریق استان‌همدان مثبت بوده و در این راه اقدامات خوبی انجام داده‌ایم.

حضور مربی و تیرانداز همدانی در جام‌جهانی کره‌جنوبی

رئیس هیأت تیراندازی استان همدان از حضور مربی و تیرانداز همدانی در جام‌جهانی تیراندازی کره‌جنوبی خبر داد.
سید ناصر محمودی در گفت‌وگو با فارس با بیان اینکه رقابت‌های جام‌جهانی تیراندازی کره‌جنوبی از روز ۳۱ فروردین‌ماه با حضور ۲۸ ملی‌پوش کشورمان آغاز خواهد شد، اظهار کرد: مه‌لقا جام‌بزرگ به عنوان عضو تیم ملی و سکینه خدابنده‌لو به عنوان مربی در این دوره از مسابقات حضور خواهند داشت.
وی با بیان اینکه این دوره از رقابت‌های تیراندازی کاپ جهانی با حضور ۸۷۵ ورزشکار از ۷۰ کشور جهان از ۳۱ فروردین ماه آغاز و تا ۱۰ اردیبهشت ماه در شهر چانگ‌وون کره‌جنوبی ادامه خواهد داشت، عنوان کرد: این تیم برای حضور در کاپ جهانی چانگ‌وون کره‌جنوبی ۳۰ فروردین ماه تهران را به مقصد کره‌جنوبی ترک خواهند کرد.
رئیس هیأت تیراندازی استان همدان خاطرنشان کرد: ملی‌پوشان کشورمان با ترکیب علی دوستی، رامتین بشارتی، مرضیه پرورش‌نیا، غزاله جهاندار، امیرحسین آقازاده، علی حافظی، محمدحسین پرورش‌نیا و رضا آقاجانی در رشته اهداف پروازی، جواد فروغی، ابراهیم برخورداری، عرفان صلواتی، مرتضی علی‌محمدی، محمد احمدی، هانیه رستمیان، گلنوش سبقت‌الهی، آمیتیس جعفری، فاطمه قدرت‌آبادی و سارا میرابی در رشته تپانچه در این مسابقات حاضر می‌شوند.
وی افزود: حسین باقری، پوریا نوروزیان، مهیار صداقت، امیرسایوش ذوالفقاریان، امیرمحمد نکونام، الهه احمدی، نجمه خدمتی، مه‌لقا جام‌بزرگ، سیده‌زهرا هاشمی و نرجس امام‌قلی‌نژاد هم در رشته تفنگ اعضای تیم ملی هستند.
محمودی بیان کرد: فرشید عبدالمحمدی، مصطفی احمدی، سکینه خدابنده‌لو، ابراهیم اینانلو و مریم طالبی اعضای کادرفنی تیم ملی در این رویداد مهم هستند.

خبر

عجیب‌ترین پنالتی جهان فوتبال در آلمان

داور آلمانی دیدار ماینتس و فرایبورگ بازیکنان را از رختکن فرا خواند تا یک ضربه پنالتی به نفع تیم میزبان زده شود.
به گزارش ایسنا، در آخرین لحظه نیمه نخست بازیکنان میزبان سانتر کردند که توپ به دستان بروسینسکی (مدافع فرایبورگ) برخورد کرد. داور هیچ خطایی اعلام نکرد و سوت پایان نیمه اول را زد اما با هشدار تیم فن‌آوری بازبینی تصاویر روبه‌رو شد؛ این اتفاق زمانی رخ داد که بازیکنان دو تیم در تونل رختکن بودند.
پس از بازبینی این صحنه، داور یک پنالتی به نفع ماینتس اعلام کرد. هفت دقیقه طول کشید تا این ضربه زده شود. د بلاسیس این پنالتی را به گل تبدیل کرد تا بازی یک بر صفر به نفع تیمش شود. در نهایت این دیدار با پیروزی ۲ بر صفر میزبان به پایان رسید.

مولایی از دنیای وزنه برداری خداحافظی کرد

بهادر مولایی وزنه بردار مازندرانی و نایب قهرمان جهان در رقابت های ۲۰۱۳ لهستان از دنیا وزنه برداری خداحافظی کرد.
به گزارش ایرنا ، مولایی که در حسرت کسب طلا ، چشم به المپیک ریو ۲۰۱۴ دوخته بود ، در ناباوری از فهرست تیم ملی برای اعزام به این رقابت ها خط خورد و در حالی که در انتظار نتیجه رایزنی‌ها برای حل این مشکل بود ، به علت سانحه رانندگی سر از بیمارستان آمل سر درآورد.
مصدوم شدن وزنه بردار سنگین وزن (۱۰۵ کیلوگرم) ملی پوش مازنی از ناحیه کتف و زانو امیدش برای برگشت دوباره به سکوی وزنه برداری را کم رنگ کرد و سبب شد تا در سن ۲۶ سالگی در آستانه رقابت های المپیک ۲۰۱۸ روسیه برای همیشه از دنیای وزنه برداری خداحافظی کند.
مولایی در دنیای وزنه برداری در رده بزرگسالان ، جوانان و نوجوانان در مجموع هفت مدال طلا و نقره کسب کرد.
رئیس هیأت وزنه برداری مازندران خبرخداحافظی این وزنه بردار مازنی را تائید و علت آن را آسیب دیدگی ناشی از سانحه رانندگی اعلام کرد.
عباس رحیمی روز سه شنبه به ایرنا گفت: بهادر در کسوت مربیگری و مشاور در کنار تیم ملی حضور دارد.
تلاش چندین باره خبرنگار ایرنا برای تماس تلفنی با مولائی به خاطر خاموش بودن تلفن همراهش بی نتیجه بوده است .
مازندران با کسب مدال های رنگارنگ المپیک ، جهانی و آسیایی دارای جایگاه مهمی در مدال آوری برای کشورمان است به طوری که در رقابت های المپیک ۲۰۱۶ برزیل این خطه شمال کشور به تنهایی به اندازه ۱۷ استان کشور مدال آوری داشت و یک سوم مدال های این رقابت ها را ورزشکاران مازنی کسب کردند.
بهداد سلیمی دارنده مدال طلا المپیک ۲۰۱۲ لندن و قهرمان جهان، محمدرضا براری قهرمان آسیا به همراه بهادر مولایی ، وزنه برداران مازنی در دهه اخیر هستند که موفق به کسب مدال در مسابقات المپیک ، جهانی و آسیائی شدند.
هم اکنون نیز هفت وزنه بردار مازنی در اردوی تیم ملی حضور دارند.

آگهی حصر وراثت

آقای محمدحسین حیدری فرزند حیدر دارای شماره شناسنامه ۵ متولد ۱۳۳۹/۱/۲ به شرح دادخواست کلاسه ۹۶۱۰۱۳ح۱۲۷ مورخ ۱۳۹۶/۱۲/۲۴ از این حوزه درخواست گواهی حصروراثت نموده و چنین توضیح داده که شادروان حیدر حیدری فرزند ابوالقاسم به شماره شناسنامه ۲۹۰۴ متولد ۱۳۱۴/۹/۱ در تاریخ ۱۳۹۶/۱۲/۶ در اقامتگاه دائمی خود بدرود زندگی گفته ورثه حین‌الفوت آن متوفی/متوفیه منحصر است به: یک همسردائمی ۲ فرزند پسر و دو فرزند دختر به اسامی ۱-صغری قاسمی فرزند حیدر به شماره شناسنامه ۲۶۸ متولد ۱۳۱۷/۵/۱۵ صادره از حوزه ۲ همدان ۲-محمدحسین حیدری فرزند حیدر به شماره شناسنامه ۵ متولد ۱۳۳۹/۱/۲ صادره از حوزه ۱۸ همدان ۳-فرهاد حیدری فرزند حیدر به شماره شناسنامه ۳۲۴ متولد ۱۳۵۶/۱/۲۵ صادره از حوزه ۱ همدان ۴-طاهره حیدری فرزند حیدر به شماره شناسنامه ۹۷ متولد ۱۳۵۳/۷/۲۰ صادره از حوزه ۱۸ همدان ۵-فاطمه حیدری فرزند حیدر به شماره شناسنامه ۵۴۰ متولد ۱۳۴۹/۶/۱۰ صادره از حوزه ۲ همدان ارزش ماترک متوفی حیدر حیدری فرزند ابوالقاسم بیش از سی میلیون ریال ارائه گردیده است اینک با انجام تشریفات مقدماتی درخواست مزبور را در یک نوبت آگهی می‌نماید تا هر کسی اعتراضی دارد و یا وصیتنامه از متوفی نزد او باشد از تاریخ نشر نخستین آگهی ظرف یک ماه تقدیم دارد والا گواهی صادر خواهد شد. (م‌الف ۱۶۲)
رئیس حوزه شماره ۱۲۷ شورای حل اختلاف همدان

آگهی حصر وراثت

آقای عمران و رضا کرمی دارای شماره شناسنامه ۳۷۹۰۰۲۲۶۰۸ و ۳۷۹۰۲۶۸۵۷۷ به شرح دادخواست کلاسه ۱۳۵/۶/۹۷ح از این حوزه درخواست گواهی حصروراثت نموده و چنین توضیح داده که شادروان ایپگعلی کرمی به شماره شناسنامه ۱۸۹ در تاریخ ۹۶/۶/۲۴ در اقامتگاه دائمی خود بدرود زندگی گفته ورثه حین‌الفوت آن متوفی/متوفیه منحصر است به: ۱-۴علیرضا کرمی فرزند ایپگعلی به شماره شناسنامه ۱۶ متولد۱۳۶۳ صادره از قروه فرزند متوفی ۲-رقیه کرمی فرزند ایپگعلی به شماره شناسنامه ۴۹۹ متولد۱۳۵۹ صادره از قروه فرزند متوفی ۳-لیلا کرمی فرزند ایپگعلی به شماره شناسنامه ۶ متولد۱۳۶۰ صادره از قروه فرزند متوفی ۴-غلامرضا کرمی فرزند ایپگعلی به شماره شناسنامه ۶۳ متولد۱۳۶۵ صادره از قروه فرزند متوفی ۵-عمران کرمی فرزند ایپگعلی به شماره شناسنامه ۳۷۹۰۰۲۲۶۰۸ متولد۱۳۶۸ صادره از قروه فرزند متوفی ۶-رضا کرمی فرزند ایپگعلی به شماره شناسنامه ۳۷۹۰۲۶۸۵۷۷ متولد۱۳۷۲ صادره ازهمدان فرزند متوفی ۷-شهین جعفری زاده فرزند مطلبعلی به شماره شناسنامه ۳۴۰۵ متولد۱۳۵۴ صادره از قروه همسر متوفی ۸-مریم کرمی فرزند ایپگعلی به شماره شناسنامه ۳۸۰۰۷۶۲۵۷۹ متولد۱۳۵۷ صادره از قروه فرزند متوفی ولاغیر اینک با انجام تشریفات مقدماتی درخواست مزبور را در یک نوبت آگهی می‌نماید تا هر کسی اعتراضی دارد و یا وصیتنامه از متوفی نزد او باشد از تاریخ نشر نخستین آگهی ظرف یک ماه تقدیم دارد والا گواهی صادر خواهد شد. (م‌الف ۲۰۳)
رئیس حوزه شماره ۱۳۵ شورای حل اختلاف شهر مریانج

هیأت موضوع قانون تعیین تکلیف وضعیت ثبتی اراضی و ساختمان‌های فاقد سند رسمی

آگهی موضوع ماده ۳ قانون و ماده ۱۳ آیین‌نامه قانون تعیین تکلیف وضعیت ثبتی اراضی و ساختمان‌های فاقد سند رسمی
برابر رأی شماره ۱۳۹۷۶۰۳۲۶۰۵۰۰۰۰۲۶ مورخ ۱۳۹۷/۱/۱۸هیأت اول/ دوم موضوع قانون تعیین تکلیف وضعیت ثبتی اراضی و ساختمان‌های فاقد سند رسمی مستقر در واحد ثبتی نهاوند تصرفات مالکانه و بلامعارض متقاضی اکرم کولیوند فرزند نجف علی به شماره شناسنامه ۸۴ شماره ملی ۳۹۶۲۶۹۳۰۷۶ صادره ازنهاوند در ششدانگ یک قطعه زمین مزروعی آبیزار به مساحت ۹۱۳۲۸/۵۹ مترمربع قسمتی از پلاک ۱۰۷ و ۱۰۹ و ۱۱۱ فرعی از ۴۳ اصلی بخش سه حوزه ثبتی نهاوند واقع در روستای لیلی یادگار بعد از شرکت لبنیاتی گل‌پونه خریداری از مالک رسمی نجف کولیوند و سایر مالکین مشاعی تصرف مالکانه متقاضی نسبت به مورد تقاضا محرز گردیده است. لذا به منظور اطلاع عموم مراتب در دو نوبت به فاصله ۱۵ روز آگهی می‌شود، در صورتی که اشخاص نسبت به صدور سند مالکیت متقاضی اعتراضی داشته باشند می‌توانند از تاریخ انتشار اولین آگهی به مدت دو ماه اعتراض خود را به این اداره تسلیم و پس از اخذ رسید، ظرف مدت یک ماه از تاریخ تسلیم اعتراض، دادخواست خود را به مراجع قضایی تقدیم نمایند. بدیهی است در صورت انقضای مدت مذکور و عدم وصول اعتراض طبق مقررات سند مالکیت صادر خواهد شد.(م‌الف ۱۵)
فروعات شامل پلاک های ۱۰۷ و ۱۰۹ و ۱۱۱ فرعی می باشد.
تاریخ انتشار نوبت اول: ۱۳۹۷/۱/۲۹ چهارشنبه
تاریخ انتشار نوبت دوم: ۱۳۹۷/۲/۱۳ پنج‌شنبه
محمد علی جلیلوند – رئیس اداره ثبت اسناد و املاک نهاوند

آگهی مزایده اموال غیرمنقول (اسناد رهنی)

به موجب پرونده اجرایی کلاسه ۹۶۰۰۰۹۷ موضوع قرارداد رهنی شماره ۵۱۰۱ تنظیمی دفتر اسناد رسمی شماره ۲۰ نهاوند، بانک کشاورزی فیروزان جهت وصول مبلغ ۶۱۸/۶۷۴/۸۵۰ ریال موضوع لازم‌الاجرا و خسارت تأخیر الی یوم‌الوصول علیه مجتبی سورچه و عیسی سلگی مبادرت به صدور اجرائیه نموده است اجرائیه صادره به متعهدین ابلاغ گردیده سپس بنا به تقاضای بستانکار مورد وثیقه برابر نظریه مورخه ۱۳۹۶/۱۰/۲۰ کارشناس رسمی دادگستری مورد ارزیابی که ارزش و مشخصات آن به شرح ذیل می‌باشد:
ششدانگ پلاک ۶۰۰ فرعی از ۷۲ اصلی واقع در بخش ۳ حوزه ثبتی نهاوند استان همدان به مساحت (۸۳۹/۶۹) هشتصدوسی‌ونه متر و شصت‌ونه سانتیمتر مربع که به نام عیسی سلگی سند مالکیت صادر گردیده بنا به اظهار کارشناس رسمی دادگستری واقع در شهرستان نهاوند، روستای شهرک به قیمت ۱/۸۵۲/۳۱۰/۰۰۰ ریال ارزیابی گردیده و محدود است به حدود شمالاً: به طول (۱۸/۲) متر ۴/۹۰ و ۴/۰۳ متر درب و دیواریست به کوچه، شرقاً به طول (۳۱/۴۰) دیواریست به کوچه، جنوباً به طول‌های (۱۵/۹۳) متر و (۱/۲۸) متر و (۱۱/۱۸) متر دیواریست اشتراکی با پلاک ۶۰۱ فرعی، غرباً به طول (۳۰/۸۰) دیواریست به باقیمانده ۷۲ اصلی.
پلاک فوق از ساعت ۹ الی ۱۲ روز یکشنبه مورخه ۱۳۹۷/۰۳/۰۶ در اداره ثبت نهاوند از طریق مزایده به فروش می‌رسد. مزایده از مبلغ ارزیابی شروع و به بالاترین قیمت پیشنهادی نقداً فروخته می‌شود. لازم به ذکر است پرداخت بدهی‌های مربوط به آب، برق، گاز اعم از حق انشعاب و یا حق اشتراک و مصرف در صورتی که مورد مزایده دارای آنها باشد و نیز بدهی‌های مالیاتی و عوارض شهرداری و... تا تاریخ مزایده اعم از اینکه رقم قطعی آن معلوم شده یا نشده باشد به عهده برنده مزایده است و نیز در صورت وجود مازاد، وجوه پرداختی بابت هزینه‌های فوق از محل مازاد به برنده مزایده مسترد خواهد شد و نیمعشر و حق مزایده نقداً وصول می‌گردد. ضمناً چنانچه روز مزایده تعطیل رسمی گردد، مزایده روز اداری بعد از تعطیلی در همان ساعت و مکان مقرر برگزار خواهد شد. (م الف ۱۹)
تاریخ انتشار: ۹۷/۰۱/۲۷
محمدعلی جلیلوند ـ رئیس اداره ثبت اسناد و املاک نهاوند

آگهی دعوت مجمع عمومی عادی سالیانه در نوبت اول شرکت تعاونی مصرف فرهنگیان همدان
تاریخ انتشار ۹۷/۰۱/۲۹

بنا به تصمیم هیأت مدیره شرکت تعاونی، جلسه مجمع عمومی عادی سالیانه نوبت اول شرکت تعاونی مذکور راس ساعت ۱۰ صبح روز چهارشنبه مورخه ۹۷/۰۲/۱۹ در محل فروشگاه فرهنگیان شعبه صدف واقع در خیابان صدف پشت آگاهی سابق برگزار می گردد. لذا بدینوسیله از کلیه اعضاء (صاحبان سهام) دعوت می شود در تاریخ و ساعت مقرر در مجمع عمومی فوق حضور به هم رسانیده و یا وکلای خود را با توجه به ماده ۱۹ آئین نامه نحوه تشکیل مجامع عمومی ، حداکثریک روز قبل از تاریخ مجمع عمومی به هیأت مدیره تعاونی کتبا معرفی نمایند. در ضمن افرادی که متقاضی کاندیدای سمت بازرسی می باشند مطابق آیین نامه برگزاری مجامع عمومی حداکثر تا یک هفته بعد از انتشار آگهی دعوت، درخواست کتبی خود را همراه با کپی شناسنامه ، کپی کارت ملی ، کپی حکم یا مدرک تحصیلی و یک قطعه عکس ، صبح از ساعت ۹ الی ۱۲ در فروشگاه سرپل یخچال تحویل هیأت مدیره شرکت تعاونی و فرم مربوطه را تکمیل و رسید دریافت نمایند.
دستورات جلسه:
۱- گزارش کتبی هیأت مدیره و بازرسان از عملکرد سال ۹۶ ۲-طرح و تصویب صورتهای مالی سال ۹۶ و تقسیم سود
۳- تصویب بودجه و تعیین خط مشی شرکت تعاونی در سال ۹۷ ۴- طرح و تصویب تغییرات سرمایه و اعضاءشرکت تعاونی
۵- طرح و تصویب انتخاب روزنامه جهت درج آگهی های شرکت تعاونی ۶- طرح و تصویب پاداش هیأت مدیره و بازرسان شرکت تعاونی
۷- طرح و تصویب اخذ وام از بانک ها و موسسات مالی و اعتباری ۸- طرح و تصویب خروج از عضویت اتحادیه شرکت های تعاونی مصرف فرهنگیان استان همدان ۹- انتخاب بازرس اصلی و علی البدل
ایوب محمدی- رئیس هیأت مدیره شرکت تعاونی مصرف فرهنگیان همدان

مفقودی
کارت دانشجویی فرناز سوری فرزند ایرج به شماره ملی ۰۰۲۲۴۱۵۳۷۸ رشته مهندسی برق دانشگاه بوعلی به شماره دانشجویی ۹۶۱۲۳۱۷۰۳۱ مفقود گردیده و از درجه اعتبار ساقط می‌باشد.

مفقودی
بیمه‌نامه رازی موتورسیکلت به شماره بیمه‌نامه ۳۱۲۲۰۲۲۹/۹۶/۰۰۰۴۳۰ به شماره پلاک ۶۱۴۹۷ایران ۴۹۸ به شماره موتور ۲۰۱۰۱۲۷۴۱۲ به شماره شاسی ۸۹۵۹۹۹۳ به نام رضا حیدری به شماره شناسنامه ۳۱۵۳ مفقود گردیده و از درجه اعتبار ساقط می‌باشد.

مفقودی
کارت دانشجویی رضا قره گوزلو خمجینی فرزند اکبر به شماره ملی ۰۰۲۵۴۲۴۱۹۱ رشته روانشناسی دانشگاه بوعلی سینا به شماره دانشجویی ۹۶۱۲۳۲۸۰۴۲ مفقود گردیده و از درجه اعتبار ساقط می‌باشد.

مفقودی
مجتبی رحیم‌پور فرزند علی به شماره ملی ۳۰۴۰۲۲۴۵۹۱ رشته تربیت بدنی – علوم ورزشی دانشگاه بوعلی سینا به شماره دانشجویی ۹۲۴۲۲۶۵۰۰۶ مفقود گردیده و از درجه اعتبار ساقط می‌باشد.

روزنامه اجتماعی، سیاسی، فرهنگی، اقتصادی

The Message Of Madestan's History & Civilization & Culture

روزنامه همدان پیام

www.HamedanPayam.com

پیام تاریخ، تمدن و فرهنگ مادستان

روزنامه صبح استان

صاحب امتیاز و مدیر مسئول: نصرت ا... طاقتی احسن
سردبیر: یدا... طاقتی احسن
مدیراجرائی:سیده ثریا جلالی
نشانی: همدان، ابتدای خیابان مهدیه، روبروی دبیرستان شریعتی ساختمان پیام
صندوق پستی: ۶۶۶ - ۶۵۱۵۵
تلفن:۳۸۲۶۴۴۳۳ (ویژه) نمابر: ۳۸۲۷۹۰۱۳
سردبیر: ۰۹۱۸۳۱۵۱۴۳۷ آگهی: ۳۸۲۶۴۴۳۳
لیتوگرافی و چاپ: پیام رسانه (۰۸۱ - ۳۴۵۸۶۷۳۱)

پایگاه اینترنتی.....www.Hamedanpayam.com
ارتباط با روزنامه.....۱۰۰۰۶۰۶۶
ارتباط با روزنامه.....info@Hamedanpayam.com
.....Hamedanpeyam@yahoo.com
ارتباط با مدیرمسئول.....modir@Hamedanpayam.com
ارتباط با سردبیر.....sardabir@Hamedanpayam.com
سرویس آگهی.....agahi@hamedanpayam.com
سرویس اشتراک.....eshterak@hamedanpayam.com
چاپخانه پیام رسانه.....litohoma@yahoo.com

چهارشنبه ● ۲۹ فروردین ماه ۱۳۹۷ ● ۱ شعبان ۱۴۳۹ ● ۱۸ آوریل ۲۰۱۸ ● شماره ۳۱۷۲

اوقات شرعی

اذان صبح	۰۵:۱۸
طلوع خورشید	۰۶:۴۵
اذان ظهر	۱۳:۱۶
غروب خورشید	۱۹:۴۸
اذان مغرب	۲۰:۰۶
نیمه شب شرعی	۰۰:۳۲

» منبع: موسسه ژئوفیزیک تهران

آب و هوا

پیش‌بینی وضع هوا:

صاف تا کمی ابری - بارش پراکنده

شهرستان	همدان	ملایر	تویسرکان	بهلول	کبودراهنگ	رزن	فامنین	قهاوند	اسدآباد	بهار	گل‌تپه
▲	۱۲	۱۴	۱۳	۱۴	۱۱	۱۲	۱۳	۱۳	۱۳	۱۲	۶
	-۱	۳	۰	۳	-۲	-۲	-۱	-۱	۰	-۱	-۲
	۷۵	۷۵	۷۵	۷۵	۸۰	۷۰	۷۰	۶۵	۷۰	۷۵	۷۰

» منبع: موسسه ژئوفیزیک تهران

حدیث:

امام علی(ع):

همانا تو به اَدَبَت بهاگذاری می‌شوی . پس آن را به بردباری بیارای.

غرر الحکم: ج ۳ ص ۵۷ ح ۳۸۱۳

2018

همدان پایتخت گردشگری کشورهای آسیایی ۲۰۱۸

HAMEDAN 2018

خبر

تولید هواپیماهایی با دکوراسیون لوکس

با افزایش مسافرت های هوایی، شرکت های هواپیمایی به منظور کسب درآمد بیشتر و جلب رضایت مشتریان به دنبال ایجاد تغییرات اساسی در دکوراسیون داخلی هواپیماها هستند.به گزارش مهر، در هواپیماهای آینده خبری از صندلی های به هم چسبیده و فضای محدود برای قراردادن پا نیست و شرکت های هواپیمایی قصد دارند فضای داخلی هواپیماها را به فضای آپارتمان های محل زندگی شبیه تر کنند.در جریان برگزاری مراسم اعطای جوایز مسابقه کریستال کابین در هامبورگ آلمان، نمونه هایی از طراحی های جدید بخش درجه یک هواپیماهای مدرن به معرض نمایش گذاشته شد.در رقابت یادشده شرکت هواپیمایی قطر جایزه بهترین طراحی مفهومی کابین را برای سیستم بیزینس کلاس Qsuite خود دریافت کرد که به طور محدود عملیاتی نیز شده است

استفاده بیش از ۸ ساعت از فضای مجازی اعتیاد آور است

رئیس سواد فضای مجازی سازمان سراج گفت: افرادی که بیش از ۸ ساعت از فضای مجازی استفاده می‌کنند دچار اعتیاد هستند؛ اعتیادی که در افراد بزرگسال بیشتر دیده می‌شود.

به گزارش مهر، احمدرضا متین‌فر در مراسم راه اندازی کلینیک ترک اعتیاد اینترنت با بیان این خبر گفت: فناوری‌های نوین همانقدر که ارمغان آور سرعت و پیشرفت هستند، آسیب‌های بالقوه ای با خود در پی دارد که از آسیب‌های جدی آن احتمال اعتیاد است.

وی گفت: انزوا از اجتماع به صورت افراطی، پرخاشگری، اضطراب، دروغ پردازی و اختلال در خواب تنها برخی از آسیب‌های اعتیاد به فضای مجازی است.

شروع بارش شهابی سالانه از هفته آینده

بارش شهابی "لایرید"(Lyrid) که یکی از قدیمی‌ترین بارش‌های شناخته شده در تقویم نجومی و نمایشی شگفت‌انگیز برای رصدگران آسمان است، از اوایل آینده آغاز می‌شود.

به گزارش ایسنا، بارش شهابی سالانه ۲۰۱۸ موسوم به "لایرید" از هفته آینده شروع می‌شود.

این واقعه هر سال بین ۱۶ تا ۲۵ آوریل اتفاق می‌افتد و اگر شرایط مناسب باشد، تماشاگران آسمان می‌توانند شلیک تا ۲۰ ستاره را در هر ساعت در سراسر آسمان ببینند.

"لایرید" همچنین به این صورت اتفاق می‌افتد که آب و هوا کمی گرم‌تر می‌شود. بنابراین شما لازم نیست که شرایطی شبیه به شرایط قطب شمال را برای تماشای این بارش شهابی تحمل کنید.

فروش ویژه گلکسی اس ۹

نوت ۹ سامسونگ زودتر از موعد معمول رونمایی وعرضه خواهد شد.

به گزارش خبرآنلاین، ایوان بلس،لودهنده معروف در توئیت خود نوشت: فبلت پرچم‌دار کمپانی کره‌ای امسال در جولای یا آگوست رونمایی و عرضه خواهد شد.

بر این اساس گوشی SM-N۹۶۰U با نام فنی کراون Crown در حال توسعه است و به زودی شاهد گوشی ۶/۴ اینچی از نوع امولد خواهیم بود که نسبت اسکرین به بدنه‌ای معادل ۱۸:۵:۹ خواهد داشت. شاید دلیل این نام‌گذاری به این خاطر باشد که سامسونگ تمام هم و غم خود را برای تولید بهترین محصول ۲۰۱۸ خود بکار بسته و نوت ۹ را پادشاه امسال خود خوانده است.

دندان های سفید و براق سلامت کم‌تری دارند

رنگ اصلی دندان‌های انسان، سفید شفاف نیست و سایه‌ای تیره دارد. درصورتی‌که رنگ دندان با بلیچینگ و جرم‌گیری به سفید تغییر پیدا کند، از استحکام و سلامت آن کاسته خواهد شد.

به گزارش خبرآنلاین، انسان‌ها با نژادهای متفاوت در گوشه‌وکنار جهان از دندان‌های مختلفی با رنگ‌های متفاوت برخوردارند که سطح استحکام آن‌ها باهم یکسان نیست. به اعتقاد پژوهشگران، دندان‌هایی قوی و مستحکمند که طبیعی و سالم باشند و جالب این‌که این دندان‌ها معمولا سفیدرنگ نیستند. پزشکان معتقد که دندان‌های محکم، آن‌هایی هستند که رنگشان به سفیدی کاغذ یا کلیدهای پیانو نیست و سایه‌ای تیره دارند.

گزارش

روستاهای هدف گردشگری همدان در سال طلایی ۲۰۱۸

انتخاب همدان به عنوان پایتخت گردشگری کشورهای آسیایی در سال ۲۰۱۸ و میزبانی این استان از ۵۰۰ عضو از ۱۵۰ کشور وابسته به سازمان جهانی گردشگری و همچنین وزاری خارجی ۳۴ کشور آسیایی، زمینه ساز رونق گردشگری خارجی و نقطه عطفی در معرفی ظرفیت های استان در عرصه جهانی است.

به گزارش ایرنا، هم اینک استان همدان و به تبع آن مدیران دولتی در انتظار میزبانی ۲ رویداد بزرگ بین‌المللی در حوزه گردشگری هستند؛ شرایطی که به اعتقاد بسیاری از کارشناسان فرصتی برای احیای صنعت توریسم در روستاهای هدف گردشگری است.

بافت ویژه و معماری خاص خانه‌ها، مغازه‌ها و مراکز محلات این روستاها، زیبایی های طبیعی و طبیعت بکر و دست نخورده، آثار تاریخی با قدمت چند هزار ساله، وجود قنات های قدیمی و رودهای جاری و تولید محصولات مرغوب کشاورزی، این روستاها را به روستاهای شاخص با ارزش گردشگری قابل توجه تبدیل کرده است.

از طرف دیگر مسئولان نیز معتقدند که رویداد همدان ۲۰۱۸ می تواند تاثیر بسزایی در برندسازی مقاصد گردشگری همدان داشته باشد و بر شعار گردشگری پایدار، اشتغال پایدار و ارزش افزوده پایدار جامه عمل بپوشاند و فرصت بی‌بدیلی برای شناسایی ظرفیت‌های روستاهای هدف گردشگری استان همدان باشد.

در همین چارچوب است که این روستاها تلاش دارند از فرصت یاد شده و سال طلایی ۲۰۱۸، به فراخور ظرفیت‌های بالقوه خود در راستای جذب گردشگر و رونق این صنعت سبز و در نهایت برندسازی مقاصد گردشگری منطقه خود بهره مطلوبی ببرند.

در حقیقت طبیعت منحصر به فردی که در روستاهای هدف گردشگری همدان وجود دارد می‌تواند چشم هر مسافری را به خود خیره کند و وجود روستاهای بکر با طبیعت وصف‌نشدنی در این استان، فرصت بسیار خوبی برای اجرای طرح‌های روستاهای هدف گردشگری در جهت ایجاد اشتغال، درآمد و توسعه در همدان است.

روستاهای "گشانی"، "اشتران"، "شهرستانه" و "سنجوران" در شهرستان تویسرکان، "علیصدر" و "اکنلو" در کبودرآهنگ،"سیمین ابرو"، "ورکانه"، "خاکو" و "وفرجین" در شهرستان همدان، "مانیزان"، "پری پیروز" و "جوراب" شهرستان ملایر، "ملحمدره"، "حبشی" و "محمدآباد" شهرستان اسدآباد، "ازناو" و "قلعه جوق" شهرستان فامنین، "رسول آباد سفلی" در شهرستان بهار و "کاج" در شهرستان رزن از میان یک هزار و ۳۰ روستای دارای سکنه استان همدان به عنوان روستاهای هدف گردشگری استان همدان انتخاب شده اند.

تخصیص اعتبار به سه روستای گردشگری

مدیرکل بنیاد مسکن استان همدان گفت: معرفی ۳۰۰ روستای هدف گردشگری در برنامه ششم توسعه از سوی بنیاد مسکن در حوزه گردشگری و بافت باارزش تعریف شده است که امکان سنجی ۲۰ روستای استان انجام و به تهران معرفی شد.

حسن ظفری افزود: ۹ روستای گردشگری و ۱۱ روستای بافت باارزش در استان همدان مصوب شده است و عملیات بهسازی در پنج روستای بافت باارزش اجرا شده است.

وی با بیان اینکه باید بافت های سنتی و بومی احیا و الگوبرداری شود، افزود: "اشتران" از روستاهایی بود که تلاش شد با بهره گیری از الگوی بومی و رنگ و نمای منطقه، مولفه های گردشگری و بسترسازی زیرساخت های ورود مسافر را در آن فراهم کرد.

وی با بیان اینکه برای سه روستای هدف گردشگری در سال ۹۷ نیز اعتبارات تخصیص یافت، گفت: اعتبار مطالعاتی و اجرایی روستای "خاکو" همدان به مبلغ سه میلیارد ریال، روستای "حیدره دارالامام" بهار با اعتبار ملی ۲ میلیارد ریال و "ملحمدره" اسدآباد با اعتبار اجرایی ۲ میلیارد و ۵۰۰ میلیون ریال تصویب شده است.

مدیرکل بنیاد مسکن همدان با بیان اینکه این سه طرح در سال جاری به مناقصه گذاشته می شود تا عملیات اجرایی آن آغاز شود، افزود: تاکنون در ۹ روستا عملیات مطالعاتی و اجرایی انجام شده و مطالعات ۱۱ روستا واجد ارزش نیز در شرف اجرا هستند تا حداکثر استفاده را از این فضاها برای جذب گردشگر داشته باشیم.

روستاهای هدف گردشگری را باید بیشتر معرفی کرد

معاون امور عمرانی استاندار همدان نیز گفت: ۲۰ روستای هدف گردشگری همدان برای معرفی آماده و برای ۶ مورد از آنها اعتبار در نظر گرفته شده است.

محمودرضا عراقی اظهار کرد: همدان می تواند با ابتکار عمل، خلاقیت و ارائه ایده های جدید مخاطبان زیادی را به خود جذب کند.

وی ادامه داد: می توان در کنار معرفی مکان های تاریخی و جاذبه های گردشگری و قدیمی همدان که بارها به معرفی آن پرداخته ایم، با خلاقیت و ایده های نو، مکان های گردشگری جدید مانند شهر جهانی لالجین را به گردشگران معرفی کنیم.

معاون امور عمرانی استاندار همدان گفت: همدان به غیر از جاذبه های گردشگری گنجنامه، آرامگاه بوعلی و آرامگاه باباطاهر، از ظرفیت هایی همچون شهر جهانی سفال لالجین و مبل و منبت ملایر برخوردار است که باید آن ها را به گردشگران معرفی کرد.

وی با بیان اینکه باید کار جدید و نو برای جذب گردشگر انجام شود گفت: باید چالشی عمل کنیم و در این راه محکم و استوار باشیم.

به ازای هر روستا ۱۰ میلیارد ریال بودجه در نظر گرفته شده است

معاون بودجه سازمان مدیریت و برنامه ریزی استان همدان نیز با بیان اینکه ۲۰ روستای هدف گردشگری در همدان معرفی شده است، اظهار کرد: امسال برای ۶ روستای هدف گرشگری استان، به ازای هر روستا ۱۰ میلیارد ریال بودجه در نظر گرفته شده است.

سید مهدی وفایی با بیان اینکه برای اولین بار در کشور برای گردشگری عشایر ۱۰ میلیارد ریال اعتبار اختصاص داده شده است، ابراز امیدواری کرد: این امر موجب رونق اقتصادی و اشتغال روستاها و عشایر استان همدان شود.

کارشناس اداره کل میراث فرهنگی، صنایع دستی و گردشگری همدان نیز در این ارتباط گفت: برای توسعه روستایی، ۵۰۰ شغل جدید در روستاهای هدف گردشگری استان ایجاد می شود.

رزیتا ناصرالمعمار افزود: بخشی از اعتبارات برای اشتغالزایی و جذابیت روستاها در زمینه مرمت و بهسازی بناهای تاریخی و واجد ارزش در روستاها هزینه می‌شود.

همدان که در دامان کوه الوند پهنه گسترانیده، با تمدن سه هزار ساله از کهن ترین شهرهای جهان است که به واسطه دارا بودن بیش از یکهزار و ۸۰۰ اثر تاریخی و گردشگری، در سال ۸۵ با مصوبه مجلس شورای اسلامی به عنوان پایتخت تاریخ و تمدن ایران معرفی شد.

این استان با داشتن حدود یکهزار و ۷۹ روستای دارای سکنه، آثار تاریخی و باستانی ارزشمندی همچون تپه هگمتانه، کتیبه های گنجنامه، آرامگاه بوعلی سینا، آرامگاه باباطاهر، گنبد علویان و جاذبه های طبیعی همچون غار علیصدر را در دل خود جای داده و به عنوان پنجمین شهر گردشگری کشور شناخته می شود؛ استانی که بی تردید توجه به ظرفیت های گردشگری روستایی آن، باعث رونق اقتصادی و ایجاد اشتغال پایدار خواهد شد.

عکس روز

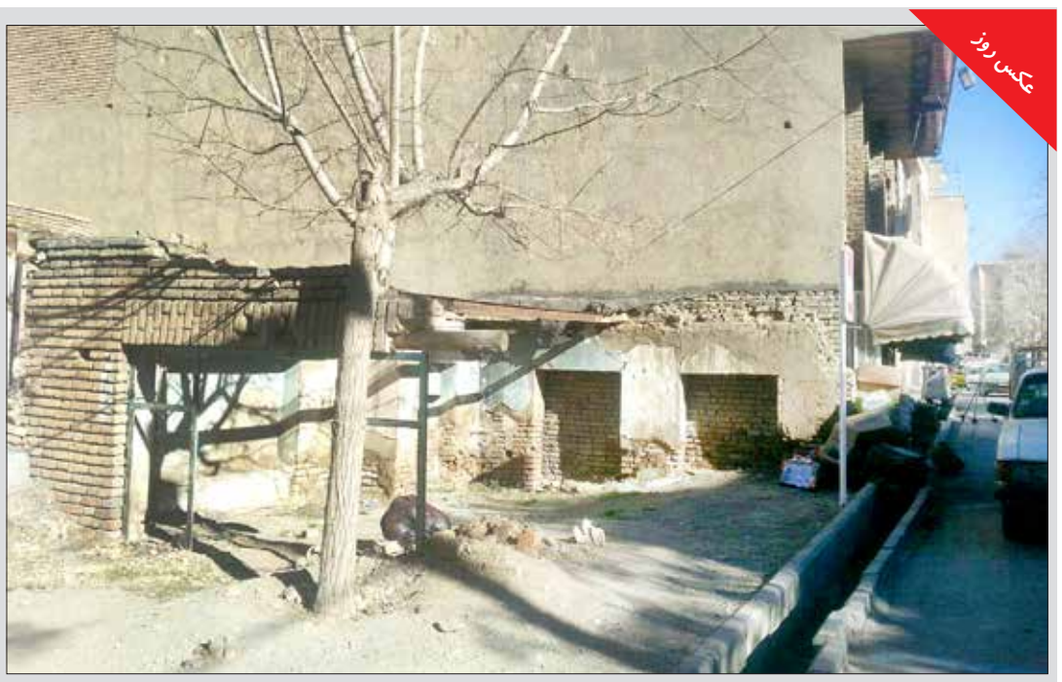

مناطقی از شهر که پس از تخریب سازه به حال خود رها میشوند علاوه بر زشت کردن چهره ی شهر محلی برای جمع شدن زباله خواهد بود

عکس: همدان پیام

خبر

ارسال ۱۲۰۰ اثر از فیلم‌سازان جهان به جشنواره فیلم رشد

تا کنون ۱۲۰۰ اثر از فیلم‌سازان جهان به جشنواره فیلم رشد همدان ارسال شده است.

معاون پژوهش، برنامه ریزی و آموزش نیروی انسانی آموزش و پرورش استان همدان گفت:

نمایش فیلمهای جشنواره بین المللی فیلم رشد به صورت همزمان در سراسر استان از ۲۶ فروردین ماه آغاز شده وتا امروز ۲۹ فروردین ماه ادامه دارد.

کاوه برخورداری در گفت‌وگو با فارس در خصوص افتتاحیه جشنواره بین‌المللی فیلم رشد در همدان اظهار کرد: جشنواره بین‌المللی فیلم رشد به عنوان یکی از قدیمی‌ترین گردهمایی اهالی هنر و سینما و نخستین جشنواره آموزشی با برگزاری منظم و منسجم خود یکی از پرمخاطب‌ترین جشنواره‌های سینمایی کشور به شمار می‌رود.

وی با بیان اینکه چهل و هفتمین دوره جشنواره بین لمللی فیلم رشد از امروز در سطح استان آغاز می‌شود، افزود: این جشنواره شامل فیلم‌های آموزشی کوتاه و بلند، مستند کوتاه و بلند، انیمیشن کوتاه و بلند، داستان کوتاه و بلند کودک و نوجوان، اولیا و مربیان و نماهنگ است.

معاون پژوهش، برنامه‌ریزی و آموزش نیروی انسانی آموزش و پرورش همدان با اشاره به اهداف جشنواره فیلم رشد، بهره‌گیری از توانایی‌های آموزش و پرورش به منظور گسترش فرهنگ آموزش دیداری-شنیداری، جذب مخاطبین بیشتر برای بهره‌گیری از رویدادها و نقش‌های هنری، بهره‌گیری از توانایی‌های صنعت سینما در آموزش و پرورش، توسعه فرهنگ به کارگیری فیلم آموزش در فرآیند برنامه درسی و تنوع بخشی به محیط های یادگیری در فرآیند تعلیم و تربیت را از جمله اهداف برشمرد.

وی با بیان اینکه برگزاری جشنواره سبب شد تا مسیر فیلم‌ها به سمت آموزش پیش رود زیرا بسیاری از آموزش‌ها از طریق دیداری و شنیداری بهتر انجام می‌گیرد، تصریح کرد: یک‌هزار و ۲۰۰ اثر از فیلم‌سازان جهان به این جشنواره ارائه شده که ۲۵ اثر در مدارس استان نمایش داده می‌شود.

برخورداری خاطرنشان کرد: فیلم‌های این جشنواره هر سال در قالب‌های کوتاه و بلند و در بخش‌های دانش آموزی، مربیان پرورشی و فیلم‌سازان ارائه می‌شود، عنوان کرد: آثار فیلم‌سازانی از ۳۷ کشور جهان در چهل و هفتمین جشنواره بین‌المللی فیلم رشد ارائه شده است.

برنامه پروازهای فرودگاه همدان (رفت و برگشت)

	خروج از همدان به			ورود به همدان از		
	تهران	مشهد	کیش	تهران	مشهد	کیش
شنبه	۰۸:۱۵	۱۱:۴۰	۹:۵۰	۰۶:۲۵	۹:۳۰	۷:۳۰
یکشنبه	۱۲:۱۵	-	-	۱۰:۲۵	-	-
دوشنبه	۰۸:۱۵	-	-	۰۶:۲۵	-	-
سه‌شنبه	۱۷:۳۵	۱۱:۴۰	۹:۵۰	۱۵:۵۰	۹:۳۰	۷:۳۰
چهارشنبه	-	-	-	-	-	-
پنجشنبه	۱۶:۲۰	-	-	۱۴:۳۵	-	-
جمعه	-	-	-	-	-	-

- مراکز تهیه خرید بلیت: تمام شرکت‌ها و آژانس‌های هواپیمایی و سایت‌های اینترنتی فروش بلیت و سایت فرودگاه‌های کشور
- ساعت پروازها در آینده متغیر خواهد بود.

سینما

CINEMA

سینما

- قدس۱.....مصادره
- قدس۲.....لاتاری – لونه زنبور– فیلشاه
- فلسطین۱.....به وقت شام
- فلسطین۲.....لاتاری
- بهمن ملایر.....آینه بغل– ثبت با سند برابر است
- اندیشه رزن.....آینه بغل

سینما تویسرکان.....لاتاری

روی خط گردشگری

ظرفیت حج ۹۷ تکمیل شد

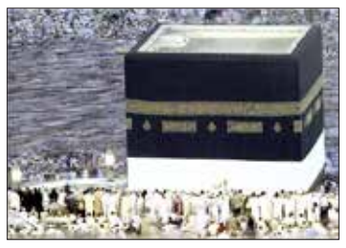

رئیس سازمان حج و زیارت از تکمیل ظرفیت ثبت نام زائران در کاروان‌های حج تمتع امسال خبر داد.

به گزارش ایسنا، حمید محمدی در نشست شورای برنامه ریزی و هماهنگی بعثه مقام معظم رهبری و سازمان حج و زیارت گفت: ظرفیت ثبت نام در بیش از ۵۷۵ کاروان حج تمتع ۹۷ تکمیل شده و قسط دوم هزینههای حج در دهه دوم اردیبهشت ماه از زائران دریافت خواهد شد.

وی همچنین آخرین مهلت برای اعلام نتیجه نهایی معاینات پزشکی زائران حج را دهم اردیبهشت ماه اعلام کرد.

سیدعلی مرعشی ـ رئیس مرکز پزشکی حج و زیارت جمعیت هلال احمر ـ نیز در این جلسه با ارائه گزارشی از روند اقدامات صورت گرفته درحوزه پزشکی حج تمتع ۹۷، اظهار کرد: معاینات پزشکی از بیش از ۲۲ هزار زائر انجام شده است که با توجه به وقفه ایجاد شده به دلیل تعطیلات نوروزی، سرعت بخشیدن به معرفی حجاج توسط مدیران کاروانها برای انجام این معاینات ضرورت دارد.

اعزام زائران ایرانی به حج براساس اعلام قبلی رئیس سازمان حج و زیارت از ۲۶ تیرماه آغاز میشود، سهمیه حج تمتع برای ایران نیز به اندازه سال گذشته و حدود ۸۵ هزار نفر تعیین شده است.

کشف سکه‌های باستانی در فرودگاه کرمانشاه

فرمانده یگان حفاظت میراث‌فرهنگی کشور از کشف و ضبط ۳۰ قطعه سکه ساسانی و سلوکی در فرودگاه کرمانشاه خبر داد.

به گزارش ایسنا، رحمت‌الهی، اعلام کرد: با توجه به تعاملات سازنده بین یگان حفاظت میراث فرهنگی استان کرمانشاه و پلیس فرودگاه و بعد از کسب خبری مبنی بر وجود تعدادی سکه قدیمی در بسته‌ای پستی توسط عوامل پلیس فرودگاه، اکیپ نیروهای حفاظت میراث‌فرهنگی این استان به سرپرستی فرمانده یگان با بررسی‌های کارشناسی بعد از تأیید وجود ۳۰ قطعه سکه قدیمی از جنس آلیاژ در بسته پستی ارسالی و با توجه به احتمال تاریخی بودن سکه‌های مکشوفه، نسبت به انتقال آنها به واحد کارشناسی استان اقدام شد.

وی افزود: به دنبال کارشناسی‌های فنی انجام شده از سوی کارشناسان اداره‌کل میراث‌فرهنگی استان، اصالت اشیای مکشوفه تأیید و قدمت آن‌ها متعلق به دوره ساسانی و سلوکی تخمین زده شد.

وی ادامه داد: در ادامه روند پیگیری موضوع، فرستنده بسته پستی از سوی پلیس فرودگاه به محل احضار شد و همراه پرونده متشکله تحویل مراجع قضایی استان شد.